



SPLENDID
Singapore

싱가포르 여행 가이드북

SPLENDID *Singapore*

싱가포르 여행 가이드북

발행일	2016년 1월
발행	싱가포르관광청
주소	서울시 종로구 종로1가 1 교보생명빌딩 9층
전화	02 734 5570
팩스	02 734 5574
홈페이지	yoursingapore.com
기획·제작	안그래픽스
사진	김중만, 이규열 외

이 책의 저작권은 싱가포르관광청에 있으며 저작권법의 보호를 받습니다. 본사의 서면 동의 없이 책의 내용을 어떠한 형태나 수단으로든 무단 사용할 경우 법적인 제재를 받을 수 있습니다. 싱가포르관광청은 2016년 1월 기준으로 이 가이드북의 모든 정보가 정확하도록 엄선된 정보만을 게재했습니다. 그러나 제작, 인쇄 기간 동안 정보가 변동이 생겼을 수도 있음을 알려드립니다. 싱가포르관광청은 이 안내 책자와 관련해 발생할 수 있는 모든 손해와 손실, 상해, 불편에 대해 어떠한 법적 책임도 지지 않습니다.

아래 사이트를 방문하시면 보다 자세한 싱가포르 여행 정보와 함께 여행 시 유용하게 활용할 수 있는 할인 쿠폰을 받아볼 수 있습니다.

싱가포르관광청

블로그	yoursingaporeblog.com
페이스북	facebook.com/YourSingaporeKR
홈페이지	yoursingapore.com

Contents

PROLOGUE

프롤로그

- 06 **Splendid Singapore**
김중만 Photographic Journey

SINGAPORE ESSENTIAL

싱가포르 에센셜

- 02 **About Singapore**
싱가포르 기본 정보
- 04 **Basic Travel Information**
싱가포르 여행 필수 정보
- Itinerary for Traveler**
싱가포르 여행 추천 일정
- 18 — 3박 4일 가족 여행
- 20 — 3박 4일 커플 여행
- 22 — 3박 4일 싱글 고수 여행
- 24 — 1박 2일 스타오버 여행
- 26 **Festivals & Events**
싱가포르 연간 축제와 이벤트

싱가포르 여행 가이드북 아이콘 보는 법



볼 곳 먹을 곳 마실 곳 쇼핑 즐길 곳 잠잘 곳



가족 여행 커플 여행 싱글 고수 여행 스타오버 여행



SINGAPORE GUIDE

싱가포르 가이드

- 30 **Marina Bay, Singapore River & Civic District**
마리나 베이, 싱가포르 리버 & 시빅 디스트릭트 가이드
- 41 **Dempsey Hill, Holland Village, Rochester Park & Singapore Botanic Gardens**
데미 힐, 홀랜드 빌리지, 로체스터 파크 & 싱가포르 보태닉 가든스 가이드
- 49 **Orchard Road**
오차드 로드 가이드
- 56 **Chinatown, Tiong Bahru**
차이나타운, 티옹바루 가이드
- 67 **Little India, Kampong Glam**
리틀 인디아, 캄퐁 글람 가이드
- 76 **Sentosa**
센토사 가이드
- 82 **Others (Northern, Central, Southwestern, Katong, Pulau Ubin & Wildlife Park)**
기타 지역 가이드(북부, 중부, 남서부, 카통, 풀라우 우빈 & 야생동물원)

About SINGAPORE



지리

싱가포르는 메인 섬을 포함해 총 63개 섬으로 구성된 나라다. 북쪽에는 말레이시아가, 남쪽 싱가포르 해협 건너편에는 인도네시아가 자리한다. 싱가포르의 북쪽과 서쪽에 말레이시아로 건너갈 수 있는 육로 조호르-싱가포르 코즈웨이(Johor-Singapore Causeway)와 투아스 세컨드 링크(Tuas Second Link)가 각각 개통돼 있다.

싱가포르의 원래 면적은 서울(605.25제곱킬로미터)과 비슷한 약 580제곱킬로미터였으나, 대규모 간척 사업을 진행한 지금은 약 718제곱킬로미터에 이른다. 간척 사업은 여전히 진행 중이며, 2030년까지 영도를 100제곱킬로미터가량 늘릴 계획이다.



역사

싱가포르 박물관에 가보면 대부분 식민지 시대 이후의 역사를 전시하고 있다. 이는 싱가포르의 오래된 역사에 관한 정확한 기록이 많지 않기 때문이다. 3세기경 중국 문헌을 보면 말레이 반도 끝에 있는 섬을 ‘푸루오츱’이라 불렀다는 기록이 있다. 그 후엔 말레이어로 ‘바다 마을’이란 뜻의 테마섹(Temasek)이라 불렀는데, 그곳이 첫 싱가포르 초기 정착지로 알려진다. 한편 말레이 사람 사이에서 전해 내

려오는 전설도 있다. 옛 수마트라의 왕자가 이곳으로 사냥하러 왔다가 사자와 비슷한 희한한 동물을 발견했는데, 이를 상서로운 징조로 여긴 왕자는 동물을 발견한 이곳에 왕국을 세우고 ‘사자의 도시’란 의미를 지닌 싱가포르(Singapura)라 이름 붙였다.

여러 해로가 만나는 말레이 반도 끝에 자리한 위치 덕에 싱가포르는 중국 정크선, 인도 선박, 아랍의 다우선, 포르투갈 전함, 부기스족의 스크너 등 다양한 선박과 물자가 모이는 교역소로 번성했다. 1511년 포르투갈이 말라카 해협을 점령하면서 식민 지배의 역사가 시작된다. 1641년에는 네덜란드, 1795년에는 영국이 네덜란드 소유의 땅을 차지하면서 말라카 해협 일대를 지배하지만 나폴레옹 전쟁이 끝나자 다시 돌려주게 된다.

1819년 자바의 부총독이던 스탬퍼드 래플스 경(Sir Thomas Stamford Raffles)이 싱가포르에 상륙하면서 이 나라의 발전에 지대한 영향을 끼친다. ‘래플스’라는 이름이 붙은 수많은 장소에서 알 수 있지만 그가 싱가포르에 남긴 유산은 단순한 이름 그 이상이다. 특히 리틀 인디아 지역은 당시 래플스 경의 도시 개발안대로 구획한 지역이며, 아직도 많은 도시의 거리가 그의 계획대로 남아 있다. 지금 싱가포르가 세계 최대 무역항으로 발전할 수 있었던 것도 역시 그 계획의 일부다.

제2차 세계대전이 진행 중이던 1942년 평화롭던 싱



가포르는 일본군에게 침략당한다. 그 후 3년 반 동안 일본의 지배를 받다가 1946년 4월, 영국 왕의 직할 식민지가 된다. 1959년 자치정부를 설립하고 최초의 총선이 열려 리관유(Lee Kuan Yew)가 싱가포르의 첫 총리가 된다. 이어서 상호 발전을 꾀하기 위해 말레이반도-사라왁-북 보르네오 연방과 합병하고 1963년 말레이시아의 일부가 되지만, 결과는 성공적이지 못했다. 그로부터 2년이 채 지나지 않은 1965년 8월 9일, 싱가포르는 말레이시아에서 분리돼 자주독립 민주국가가 된다.



문화

싱가포르만큼 오랜 시간 다양한 문화가 공존하면서 각자 영역을 존중하며 유지하는 나라도 드물다. 무역 요충지에 적합한 지리적 위치 덕에 싱가포르는 중국과 남아시아, 인도네시아, 말레이반도 그리고 중동의 수많은 이주민과 상인을 불러들였다. 그들은 자신의 고유 문화와 언어는 물론 관습과 축제까지 들여왔고, 지금의 모자이크 같은 나라 싱가포르가 탄생했다.

싱가포르의 인구 구성은 74퍼센트가 중국계, 14퍼센트가 싱가포르 원주민인 말레이계, 9퍼센트가 인도계, 그리고 나머지 3퍼센트가 유라시아나 페라나칸계 등의 민족이다. 싱가포르에서 사용하는 언

어는 영어와 만다린(표준 중국어), 말레이어, 타밀어 등 네 가지이며, 공식 언어는 말레이어다. 하지만 대부분 말레이계 사이에서만 통용되며, 일상 생활에서는 영어와 만다린을 주로 사용한다.

싱가포르는 독특한 페라나칸 문화를 만날 수 있는 나라이기도 하다. 말레이 출신 여성과 결혼한 이민자의 후손을 페라나칸이라 칭하는데, 그들 또한 초기 인도 이민자의 후손과 중국 이민자의 후손으로 나뉘지만 어떤 혈통이든 자신의 뿌리에 강한 자부심을 갖고 있다. 싱가포르 페라나칸은 대부분 중국 혈통 페라나칸이며 화려한 장식을 좋아하는 이들의 문화는 가옥과 의복, 장신구 등에서 엿볼 수 있다. 특히 싱가포르의 카통 지역에는 페라나칸의 아름다운 테라스 하우스가 많이 남아 있으며, 이들의 전통 음식 또한 쉽게 맛볼 수 있다.





항공편

대한항공(kr.koreanair.com), 아시아나항공(flyasiana.com), 싱가포르 항공(singaporeair.com) 그리고 저비용 항공사인 스쿠트항공(flyscoot.com)이 인천국제공항에서 싱가포르 창이국제공항까지 가는 직항편을 하루에 여러 차례 운항한다. 싱가포르 창이국제공항은 훌륭한 시설과 탁월한 위치 덕에 동남아시아의 항공 허브 구실을 한다. 2015년에는 ‘월드 에어포트 어워드’에서 세계 최고 공항의 영예를 차지했다. changiairport.com



여권 & 비자

대한민국 국민은 최대 90일까지 비자 없이 싱가포르를 여행할 수 있다. 그 이상 머무르고 싶다면 도착 후 출입국 관리소에서 체류 비자를 신청하자. 단, 유효기간이 6개월 이상 남은 여권, 출국 항공권 또는 왕복 항공권, 다음 목적지 관련 서류(비자, 입국 허가증 등)가 필요하다. 입국 관련 최신 정보는 주한 싱가포르 영사관에 문의하는 것이 정확하다.

여행 중 여권을 분실했을 경우 즉시 경찰에 신고하고, 싱가포르 주재 한국 대사관을 방문해 여권을 대신할 수 있는 서류를 발급받아야 한다. 또 MRT 라벤더(Lavender) 역 건너편 칼랑 로드(10 Kallang Road)에 자리한 출입국 관리소에서 체류 확인용 방문 비자를 발급받아야 한다.



시차

싱가포르는 GMT/UTC보다 8시간 빠르고, 한국보다 1시간 늦다(한국이 오후 4시일 때 싱가포르의 오후 3시).



환율 & 환전

싱가포르에서는 싱가포르달러(SGD 또는 S\$)를 사용한다. SGD1은 약 840원이다(2016년 1월 기준). 공항과 싱가포르 내 대부분의 호텔과 쇼핑몰에 환전소가 있다. 사실 환전소가 은행보다 저

렴한 환율을 제시한다. 사설 환전소의 경우 SGD500 이상의 큰 금액은 환율을 흥정하는 것도 가능. ATM은 어디서든 쉽게 찾아볼 수 있으며 비자, 마스터카드, 아메리칸 익스프레스 등의 카드를 사용할 수 있다. 대부분의 상점에서 신용카드를 쓸 수 있지만, 간혹 SGD2 정도의 수수료를 떼기도 한다.



기후

연중 무덥고 습기가 많은 열대성 기후다. 우기와 건기가 뚜렷해 11월부터 1월, 6월부터 9월까지의 비가 자주 오는 몬순 시기다. 일기예보를 보면 매일 비로 표시하고 있지만 하루 종일 내렸다가 그치기를 반복한다. 연평균 최고 기온 31도, 최저 기온 24도.



흡연 & 금연

싱가포르는 엄격한 금연 정책을 실시하고 있다. 쇼핑센터, 레스토랑, 영화관 등 에어컨이 설치된 곳과 대중교통, 택시, 엘리베이터 안은 금연이 필수인 장소다. 최근 일반 식당과 대부분의 건물 입구 반경 5미터까지 금연 구역으로 확대했다. 흡연 지정 구역은 밝은 노란색 페인트로 분명하게 표시해놓았다. 흡연 금지 법률 위반 시 최고 SGD1,000의 벌금을 부과한다.



교통

공항에서 시내로 가는 교통편

교통 정보 데스크

창이국제공항 각 터미널의 입국장에는 24시간 운영하는 교통 정보 데스크(Ground Transportation Desk)가 있다. 그곳에서 공항 셔틀 버스나 4인승 차량(SGD55), 7인승 차량(SGD60)을 신청해 이용할 수 있다. 공항 셔틀 버스 배차 간격은 15~30분이며, 시내까지 약 25분 걸린다(SGD9).



같은 전압, 다른 구멍 싱가포르의 전압은 220-240볼트로 한국과 같다. 하지만 구멍이 3개 있는 콘센트를 사용하므로 미리 어댑터를 준비하도록 하자. 혹시 준비하지 못했다라도 대부분의 호텔에서 빌릴 수 있다.

MRT

창이국제공항의 터미널 2와 MRT 이스트웨스트라인(East West Line) 창이국제공항 역이 연결돼 있다. 그곳에서 MRT를 타고 시내 곳곳으로 갈 수 있으며, 부기스 역, 시티홀 역, 래플스 플레이스 역은 갈아타지 않고 곧장 연결된다.

버스

36번 버스가 시내까지 운행한다. 첫차는 오전 6시, 막차는 오후 11시까지 있다. 1인 요금은 SGD2이며, 약 1시간 걸린다. 정류장은 터미널 1·2·3의 지하에 있다. 기사는 거스름돈을 주지 않기 때문에 잔돈을 준비해야 한다.

택시

각각의 터미널 입국장에 있는 택시 승강장에서 택시를 이용할 수 있다. 시내까지 요금은 약 SGD20~40으로 약 30분 걸린다. 미터기를 사용하며, 심야 할증, 주말 할증 등 다양한 추가 요금이 부과될 수 있다. 공항에서 출발한 경우에도 공항 추가 할증 요금이 붙는다(금~일요일 5PM~12 AM, SGD3~5).

싱가포르 내 교통편

MRT

MRT를 이용하면 싱가포르 전역을 빠르고 합리적인 가격으로 돌아다닐 수 있다. 티켓은 1회 승차권, 관광객용 할인 패스, 이지링크카드(ez-link) 등이 있다. 1회 승차권은 MRT 역마다 있는 일반 승차권 판매기(General Ticketing Machine, GTM)에서 구입할 수 있으며 도시 충전해(SGD1~2.10) 사용 가능하다(보충금 SGD1 별도). 구입 방법은 승차권 판매기의 지하철 노선도 화면에서 원하는 목적지를 누르면 된다. 이지링크카드는 우리나라 교통카드처럼 일정 금액을 충전해 사용할 수 있으며, 모든 MRT 역에서 구입과 충전이 가능하다. 공식 홈페이지(smrt.com.sg)에서 열차 노선도를 다운로드할 수 있다. 이지링크카드를 이용하면 할인도 받을 수

있다. MRT와 버스를 하루 동안 마음껏 탈 수 있는 싱가포르 투어리스트 패스는 SGD8(보충금 SGD10 별도).

버스

싱가포르의 주요 버스 업체는 SBS 트랜짓(SBS Transit)과 SMRT다. SBS 트랜짓은 싱가포르 전역은 물론 접근하기 까다로운 지역까지도 구석구석 연결한다. 이 업체의 모바일 서비스 'iris NextBus(지능형 경로 정보 시스템)'는 버스 도착 예상 시간을 실시간으로 알려주고, 'iris Journey Planner'는 최적 경로와 요금을 알려준다. 두 서비스는 모두 업체 공식 홈페이지(www.sbstransit.com.sg)에서 확인 가능. SMRT는 주로 싱가포르 북부 지역 노선을 운행한다. 버스 요금은 SGD1~2.10, 이지링크카드를 이용할 경우 더 저렴하다. 거스름돈을 주지 않으므로 현금 계산 시에는 정확한 금액을 준비해야 한다. 목적지 안내 방송이 나오지 않으니, 미리 기사에게 물어보자.



택시

도심 지역에서는 지정된 승차장에서만 택시를 탈 수 있다. 특히 노란색 선 2개를 지그재그로 칠한 구역에서는 택시가 정차할 수 없다. 싱가포르 택시는 정확한 미터기로 운행하니 요금을 흥정할 필요가 없다. 기본 요금은 SGD2.80~3.20. 신용카드로 지불할 경우 10퍼센트 수수료가 발생하며, 심야와 출퇴근 시간대에는 할증 요금이 50퍼센트까지 추가된다. 택시 승강장이 없는 곳에서는 아래 소개한 콜택시를 이용하는 게 편리하다.

Comfort Transportation Pte Ltd / CityCab Pte Ltd

+65 6552 1111

Premier Taxis Pte Ltd

+65 6363 6888

Maxi Cab +65 8368 9737

SMRT Taxi +65 6555 8888

SPLENDID SINGAPORE

김종만 Photographic Journey



밤을 밝히는 마리나 베이의 스카이라인은
도시 국가 싱가포르를 함축해놓은 가장 극적인 풍경이다.





사자의 머리와 물고기의 몸. 멀라이언은 태평양을 바라보는
‘사자의 도시’ 싱가포르의 순수한 상징이다.

시빅 디스트릭트의 거리 너머로 빅토리아
시어터 앤드 콘서트홀 시계탑이 우아하게 솟아 있다.



현대적 건축이 즐비한 다운타운에서 불과 1시간 떨어진 곳에
존재하는 완벽한 자연 플라워 우빈.







마치 현대미술의 한 장면 같은 마리나 베이와





그 안에서 빛나는 행복의 정원 가든스 바이 더 베이.





싱가포르 강변의 클락 키에는 과거와
미래의 모습이 혼재된 나이트 라이프가 펼쳐진다.



싱가포르의 드라마틱한 풍경을 감상하는 색다른 방법,
싱가포르 플라이어.



싱가포르의 문화적 정체성을 이루는 한 줄기.
페리나칸의 아름다운 바바 하우스.





Itinerary for Family

3박 4일 가족 여행 추천 일정

싱가포르는 가족 여행을 떠나기에 이보다 좋을 수 없는 곳이다. 흥미로운 박물관과 갤러리가 즐비하고, 아시아 최고라 자부해도 좋은 다양한 동물원 그리고 오붓하게 소풍 가기 좋은 녹지 공원이 곳곳에 자리한다.

1st day

3:30 PM

☉ 가든스 바이 더 베이로 출발.

슈퍼트리 그로브, 클라우드 포레스트, 플라워 돔 둘러보기.



5:00 PM

마리나 베이 샌즈 앞에 자리한

☉ 아트사이언스 뮤지엄 돌아보기.

저녁 식사 후 ☉ 멀라이언 파크 산책.

8:00 PM

☼ 싱가포르 플라이어에 올라

마리나 베이의 화려한 야경 즐기기.



9:00 PM

호텔로 돌아가서 휴식.

단, 매월 5번째 토요일 제외. 일요일에는 야외 공연장에서 수준 높은 클래식 공연이 열리기도 한다.

슈퍼트리 그로브에서는 매일 저녁 7시 45분과 8시 45분, 주말 9시 30분에 화려한 조명 쇼를 펼친다. 클라우드 포레스트와 플라워 돔은 입장료(성인 SGD28, 어린이 SGD15)가 있지만 결코 아깝지 않다.

2012년 개·보수 작업을 마치고 멋진 모습으로 다시 태어난 말레이 헤리티지 센터. 성인 입장료는 SGD4, 60세 이상 어르신과 학생은 SGD2, 6세 이하 어린이는 무료다.

싱가포르 플라이어에는 관람차만 있는 것이 아니다. 건물 1층에는 레스토랑과 펍 그리고 호프 센터가 자리하며, 덕 앤드 히포 투어도 출발한다. 2층에는 플라이트 익스피리언스, XD 시어터 같은 흥미로운 엔터테인먼트 시설을 갖추고 있다.

해가 질 때까지 심심하다고? 연을 미리 준비해 가서 잔디 공원에서 신나게 날려보자.

2nd day

9:00 AM

아침 일찍 일어나 ☉ 싱가포르

보태닉 가든스에서 산책하기.

토요일이라면 가이드 투어 참가해보기.

11:30 AM

데미 힐로 이동. ☉ 존스 더 그로서에서

점심 식사를 즐기고 데미 힐 산책.

2:00 PM

차이나타운으로 이동.

싱가포르에서 가장 오래된 힌두교 사원

☉ 스리마리아만 사원 돌아보기.

4:00 PM

캄pong 글람으로 이동.

☉ 술탄 모스크 주변을 돌아보고 그 앞에 자리한 ☉ 말레이 헤리티지 센터 방문.

6:00 PM

☉ 동포 콜로니얼 카페에서 카야 토스트와 커피(아이들은 마일로) 맛보기.

7:00 PM

해 질 무렵 ☉ 마리나 바라지로 이동.

마리나 바라지에서 가든스 바이 더 베이로 이어지는 산책로 거닐며 오색 조명 감상.



9:00 PM

호텔로 돌아가서 휴식.

3rd day

9:00 AM

☉ **싱가포르 동물원**으로 출발.

도착하자마자 동물원 내 아멩(Ah Meng)

레스토랑에서 오랑우탄과 함께 아침 식사하기.



11:00 AM

레인포레스트 키즈 월드에서

애니멀 프렌즈 쇼 관람.

웨트 플레이 애리어에서 물놀이.

1:00 PM

동물원 내 이누카 카페(Inuka Café)에서 점심 식사.

3:30 PM

엘리펀츠 옛 워크 앤드 플레이 소 공연 즐기기.

4:30 PM

☉ **리버 사파리**로 이동.



5:00 PM

아마존 리버 퀘스트 보트 타고 돌아보기.

리버 사파리 크루즈 타고 돌아보기.

7:30 PM

☉ **나이트 사파리**로 이동

트램 타고 사파리 돌아보기.

크리처스 오브 나이트 쇼 관람.

워킹 투어로 나이트 사파리

구석구석 돌아보기.

9:00 PM

호텔로 돌아가서 휴식.

케이블카를 무제한 즐기고,
센토사 어트랙션 중 두
가지를 즐길 수 있는 패카지
티켓(성인 SGD47, 어린이
SGD37)을 이용해보자.

싱가포르 동물원, 리버
사파리, 나이트 사파리를
한 번에 모두 즐기는 멀티
티켓(성인 SGD88.20,
어린이 SGD57.60)을
끊어서 이용할 것.

서틀 트레인과 모노레일을
센토사 내에서 무료로
운행하기 때문에 이동이
쉽지만 걸어도 충분히
돌아볼 수 있으니 세세한
즐거움을 놓치지 말 것.

엘리펀츠 오브 아시아에서
하루 두 번 오전 11시
30분과 오후 3시 30분에
쇼를 선보인다.

근처에 이미지 오브
싱가포르 라이브, 메가집
어드벤처 파크 등
어트랙션이 모여 있다.

리버 사파리에서 가장 인기
있는 동물은 양프강 파트의
판다 2마리 지마지아와
카이카이다.

실내에 자리하지만
실제 거리처럼 만들어놓은
푸드 스트리트
분위기도 즐겨보자.

세계에서 유일하게 밤에
문을 여는 동물원으로
야생성이 대부분인
야생동물을 더욱 실감나게
만날 수 있다.

4th day

9:00 AM

☉ **페이버 산**으로 이어지는 ☉ **서던 리지스**를
거닐며 산책. 페이버 산 꼭대기에서

☉ **케이블카**에 탑승해 센토사로 이동.



11:00 AM

센토사에서 무료로 운행하는 서틀 트레인을
타고, 실로스 비치, ☉ **팔라완 비치** 돌아보기.



12:00 PM

임비아 스테이션에 내려 전망대 타이거 스카이
타워에 올라보고, ☉ **마담 투소 뮤지엄** 돌아보기.

1:00 PM

리조트 월드 센토사 내 ☉ **말레이시안
푸드 스트리트**에서 점심 식사.



2:00 PM

☉ **유니버설 스튜디오 싱가포르** 즐기기.

7:40 PM

야간 분수 레이저쇼 ☉ **윙스 오브 타임** 관람.
호텔로 돌아와 짐 챙기고 공항으로 출발.



Itinerary for Couple

3박 4일 **커플 여행** 추천 일정

싱가포르는 생각보다 로맨틱한 도시다. 조용한 싱가포르 강변은 늘 연인으로 가득하고, 돌이 오붓하게 즐길 수 있는 분위기 좋은 레스토랑, 바가 수도 없이 많다.

1st day

3:30 PM

호텔에 짐을 풀고 캄pong 글람으로 출발.
하지레인을 거닐며 숨 구경이나 쇼핑하기.

5:00 PM

근처에 자리한 **☉술탄 모스크**와
☉말레이 헤리티지 센터 돌아보기.



6:00 PM

☉킬로 키친의 강변 바 좌석에
자리를 잡고 퓨전 음식 맛보기.



8:00 PM

☉마리나 베이로 이동해
☉싱가포르 플레이어에 올라
도시 야경 감상.

하지레인에는 디자이너
부티크, 라이프스타일 소품
숍, 카페 등이 다닥다닥
붙어 있다. 거리 자체는
길지 않아도 구경하다 보면
1시간은 부족하다.

마리나 바라는 싱가포르
러너들이 선호하는 코스.
러닝화와 운동복을
미리 짐 속에 챙기도록.

캄pong 글람 앞 상점에서는
물담배 시사를 즐기는
관광객을 종종 볼 수 있다.
한번 도전해보는 건
어떨까?

차임스는 19세기 말
고딕 양식으로 지은 수도원
건물 안에 레스토랑,
상점이 들어선 독특한
복합문화공간이다.
chijmes.com.sg

건물의 창문을 모두 열어낸
킬로 키친의 레스토랑 হল은
어디서도 볼 수 없는
독특함을 자랑한다. 음식도
훌륭하고, 무엇보다 경치가
아름답다.

홍등처럼 붉은 랜텐의
시그너처 칵테일 베리
모히토를 맛보자.

2nd day

7:00 AM

아침 일찍 일어나 **☉마리나 바라지**에서
☉가든스 바이 더 베이를 따라 조깅하기.
호텔로 돌아와 조식을 먹은 후 티옹바루로 이동.



11:00 AM

티옹바루의 **☉블로섬** 숲, **☉복스액추얼리** 등 숲 구경.
☉티옹바루 베이커리에서 가볍게 점심 떴유기.

2:00 PM

☉싱가포르 아트 뮤지엄에서 미술관 데이트 즐기기.

4:00 PM

세인트 앤드류 성당, 래플스 호텔,
차임스(Chijmes) 등 이국적인 건축을 감상.

7:30 PM

☉에스플라네이드-시어터스 온 더 베이에서 공연 감상.



9:00 PM

플러튼 베이 호텔 내 루프톱 바
☉랜텐에서 칵테일 1잔.

3rd day

9:00 AM

호텔 조식을 마친 후 물 1병 챙겨서

- ④ 서던 리지스로 출발. 캐노피 워크와 핸더슨 파도 다리 등을 지나며 산책.



11:00 AM

- ④ 길먼 버락스에 들러 맘에 드는 아트 갤러리 돌아보기. 길먼 버락스 내 레스토랑 메이슨스(Masons)에서 프렌치 스타일 점심 먹기.



3:00 PM

- ④ 비보시티 쇼핑몰에서 모노레일을 타고 센토사로 이동. ☆ 마담 투소 싱가포르 구경하고, 실로소 비치, ④ 팔라완 비치 산책.



7:00 PM

- 리조트 월드 센토사 내 ④ 조엘 로부송 레스토랑에서 최고급 만찬.

9:00 PM

- 밤에 더욱 아름다운 보트 키, 클릭 카 강변 산책.

총 9킬로미터에 이르는 서던 리지스 산책로는 제이버산, 텔록 브랑가 힐 파크, 켄트 리지 파크를 모두 연결한다.

길먼 버락스 내에는 메이슨스 외에도 더 네이키드 핀(The Naked Finn) 팀버 옛 길먼(Timbre@Gillman)까지 3곳의 레스토랑이 자리한다.

존스 더 그로서는 다양한 식자재뿐 아니라 여러 유명 요리 서적도 갖추고 있다. 실내석과 야외석이 있어 가벼운 식사를 즐길 수도 있다.

마담 투소 싱가포르 바로 옆에는 멀티미디어를 이용해 싱가포르 역사를 흥미롭게 소개하는 이미지스 오브 싱가포르 라이브가 자리한다.

아이언 오차드에는 널찍한 TWG 티 부티크가 자리한다. 우리나라의 시종가보다 훨씬 저렴하게 구입할 수 있어 선물 아이템으로 그만이다.

사차 앤드 선스는 베이글이나 토스트처럼 간편하게 먹을 수 있는 델리 메뉴를 두루 갖추고 있다.

4th day

9:00 AM

- ④ 싱가포르 보테닉 가든스에서 아침 산책. 뎀시 힐로 이동.



12:00 PM

- 뎀시 힐의 여러 숲을 돌아보고
- ④ 하우스에서 느긋한 점심 식사.
- ④ 존스 더 그로서에서 장보기.



3:00 PM

- 오차드 로드의 ④ 아이언 오차드 등 쇼핑몰에서 선물 구입. 한국에 없는 ④ 크레이트 앤드 배럴에서 인테리어 소품 사기.



6:00 PM

- ④ 사차 앤드 선스에서 가벼운 저녁 식사 후 호텔로 귀가, 공항으로 출발.



Itinerary for Single

3박 4일 싱글 고수 여행 추천 일정

싱가포르는 생각만큼 작지 않으며 즐길 거리도 많아 재방문률이 높은 나라다. 싱가포르에 한 번 이상 와본 싱글 여행자에게 추천하는 좀 더 세심한 싱가포르 여행법.

1st day

3:30 PM

차이나타운 내 호텔에 짐을 풀고

☒ **통아 이팅 하우스**에서 가벼운 식사.



6:00 PM

☒ **레드닷 디자인 뮤지엄**으로 가서 새로운 수상작 돌아보고 뮤지엄 숍에서 디자인 소품 구입.



8:00 PM

마리나 베이의 ☒ **마칸수트라** **글루톤스 베이**에서 저녁 식사. 마리나 베이 저녁 강변 산책.

통아 이팅 하우스는 지역의 랜드마크나 다름 없는 사진 속 건물에 오랫동안 자리했으나, 최근에 바로 건너편으로 이사했다.

여권을 지니고 있다면 비보시티 쇼핑몰의 인포메이션 카운터에서 'HAVE 프리빌리지 카드'를 발급 받자. 무료 커피, 할인 등의 혜택을 제공한다.

레드닷 디자인 뮤지엄에서는 '더 디자인 저니' 워킹 맵을 제공한다. 싱가포르 디자인 여행을 할 수 있는 22곳의 볼거리와 22곳의 즐길거리를 수록하고 있다.

파사르벨라에는 다양한 세계 음식을 선보이는 레스토랑이 자리하는데 그중 '라 파티오'의 파에야가 훌륭하다는 평이 자자하다.

낮에는 카페, 밤에는 바로 변신하는 고잉 옴에서는 일요일이면 요가 클래스가 열린다. 명상법을 배우거나 타로 점을 볼 수도 있다.

2nd day

8:00 AM

아침 일찍 일어나 호텔에서 조식 먹은 후

☒ **서던 리지스**에서 아침 산책하기.

11:00 AM

쇼핑몰 ☒ **비보시티**에서 쇼핑 겸 점심 식사.



1:00 PM

유쾌한 무료 테마파크 ☒ **호파 빌라** 돌아보기.

3:00 PM

☒ **길먼 버락스**의 아트 갤러리 몇 곳을 돌아보고 4시부터 시작하는 길먼 버락스 아트 앤드 히스토리 투어 참가.

6:00 PM

☒ **파사르벨라**로 가서 예쁜 가게와 식품점들 구경하고 맘에 드는 레스토랑을 골라서 저녁 먹기.

8:00 PM

캄퐁 글람의 하지레인에 자리한 ☒ **고잉 옴**에서 맥주 1잔하며 하루 마무리.



3rd day

9:00 AM

창이 빌리지에서 ㉞ **플라우 우빈**으로 향하는 보트 탑승. 플라우 우빈에 도착해 자전거 빌리기.



10:00 AM

책자와 습지 산책로, 독일 소녀의 성전 등 섬의 명소 돌아보기.

1:00 PM

티옹바루로 이동해 ㉞ **티옹바루 베이커리**에서 가벼운 점심 먹기. ㉞ **복스액추얼리**에서 책을 구입해 ㉞ **플레인 바닐라** 같은 카페에서 읽으며 시간 보내기.



4:00 PM

차이나타운의 애버턴 파크에 자리한 ㉞ **리던던트 슝** 찾아가기. 주변을 걸어다니며 동네를 산책해보고 유명한 맥스웰 푸드 센터에서 저녁 먹기.

8:00 PM

㉞ **에스플레네이드-시어터스 온 더 베이**에서 공연 감상.



창이 공항 근처의 창이 빌리지에서 보트로 10분만 가면 플라우 우빈에 도착한다. 보트는 아침 5시 30분부터 저녁 9시까지 운행한다.

클루니 코트에는 여러 숲이 모여 있다. 아이들의 장난감 숲부터 여성 의류 부티크와 레스토랑도 자리하며, 모두 수준이 높은 편.

복스액추얼리 서점 안쪽에는 골동품 코너가 숨듯 자리한다. 구경만 해도 재미있는 잡동사니가 잔뜩 쌓여 있다.

베이커 앤드 쿡 근처에 자리한 선데이 폭스에서 달콤한 아이스크림과 와플도 맛보자.

남자라면 리던던트 슝 바로 옆에 자리한 트던디 바버숍 어 퓨 곳 멘에서 새로운 헤어스타일에 도전해보는 건 어떨까?

체 셉 핫 하드웨어에서는 커피에 대해 배우는 강좌도 진행하니 시간을 미리 확인해서 참여해 보는 것도 좋겠다. 2층에 자리한 디자인 슝 더 제너럴 컴퍼니에도 들러보자.

4th day

10:00 AM

㉞ **싱가포르 보태니 가든스**에서 아침 산책. 근처의 클루니 코트에 자리한 ㉞ **더 뷰티 캔디 어퍼서커리** 구경.



1:00 PM

홀랜드 빌리지로 이동해 ㉞ **베이커 앤드 쿡**에서 점심 식사. ㉞ **모노클 슝**에 들러 쇼핑하기.



4:00 PM

리틀 인디아의 ㉞ **무스타파 센터**에 가서 가족과 친구들 선물을 구입하기. 잘란 베사르의 ㉞ **체 셉 핫 하드웨어**에서 커피 1잔 즐기기.



6:00 PM

호텔로 돌아와서 공항으로 출발.



Itinerary for Stopover

1박 2일 **스탑오버 여행** 추천 일정 I

싱가포르를 처음 방문하는 스타오버 여행객을 위한, 필수로 둘러봐야 할 핵심 루트를 소개한다.

1st day

3:30 PM

☉ **아시아 문명 박물관**의 흥미로운 기획전 관람.



아시아 문명 박물관에서는 장례 예식을 위한 소품부터 황제의 식탁에 올리던 식기까지 중국의 다양한 도자기 작품과 그에 얽힌 이야기를 접할 수 있는 전시 <Chinese Ceramics>를 4월부터 선보인다.

5:30 PM

풀러튼 호텔 주변 보트 키 지역과

☉ **멀라이언 파크** 산책.



클럽 스트리트와 안시앙 로드, 덕스턴 힐 일대에는 트렌디한 술과 바, 레스토랑이 즐지어 있다.

6:30 PM

해 질 무렵 조명을 밝히는 ☉ **가든스 바이 더 베이** 산책. 플라워 돔에 자리한 레스토랑 ☒ **폴른**에서 저녁 식사.



© Pollen

9:00 PM

☉ **싱가포르 플라이어**에 올라 야경 감상하기.

레스토랑 폴른에는 페이스트리 셰프 알렉산더 매킨스트리(Alexander Mckinstry)가 선보이는 디지털 바가 자리한다.

선택 시티물 안에는 식료품이나 선물을 저렴하게 구입할 수 있는 대형 마트 카르푸가 자리한다.

2nd day

9:00 AM

호텔에서 조식 후 차이나타운으로 이동.

☉ **스리마리아만 사원**, ☉ **불사용화원** 돌아보기.

11:00 AM

☉ **리터드 워드 북스**, ☉ **에그3** 등

클럽 스트리트 주변의 트렌디한 숍 돌아보기.



1:00 PM

캄퐁 글람으로 이동. 술탄 모스크 주변을 돌아보고 ☒ **동포 콜로니얼 카페**에서 카야 토스트와 커피 맛보기.

2:30 PM

하지레인을 거닐며 쇼핑도 즐기고,

아담한 카페에서 휴식 취하기.

4:00 PM

☉ **선택 시티물**이나 ☉ **마리나 스퀘어**를 둘러보며 가족이나 친구에게 줄 선물 구입하기.



6:00 PM

호텔에서 짐 챙기고 공항으로 이동.



Itinerary for Stopover

1박 2일 스탑오버 여행 추천 일정 II

싱가포르에 재방문하는 스탑오버 여행객을 위한, 싱가포르의 매력을 만끽하며 여유롭게 시간 보낼 수 있는 일정을 소개한다.

1st day

3:30 PM

티옹바루로 이동해 트렌디한 숍과 카페 돌아보기.



페이버 산의 전망대에서는 멀리 센토사가 바라다보인다. 문득 센토사에 가고 싶어졌다면 케이블카에 오르기만 하면 된다.

나나 앤드 버드 같은 디자이너 부티크를 돌아봐도 좋고, 티옹바루 베이커리에서 맛이 끝내주는 페이스트리와 커피를 마셔도 좋다.

5:30 PM

❖ 티옹바루 마켓의 역사 깊은 호커 센터에서 아시아 음식 맛보기.



7:00 PM

차이나타운의 케옹색 로드에 자리한 시크릿 바
④ 더 라이브러리에서 칵테일 즐기.



© The Library

홀랜드 빌리지는 조용한 동네지만 로롱 망봉 로드에 자리한 왈라왈라 카페 바는 저녁이 되면 맥주를 즐기러 온 이들로 늘 북적인다.
walawala.sg

더 라이브러리는 간판이나 입구가 따로 없다. 먼저 레스토랑 더 스터디를 찾은 후, 그 옆에 자리한 테일러 슈 '링 터' 안으로 들어가서 암호를 대자.

2nd day

9:00 AM

☉ 서던 리지에서 오전 산책 즐기기.
날씨가 더워지기 전 ☉페이버 산의 전망대에 올라 전경 감상.



12:00 PM

☉ 길면 버락스에 자리한 메이슨스 레스토랑에서 점심 먹고, 아트 갤러리 몇 곳을 천천히 돌아보기.

3:00 PM

☉ 파사르벨라에 가서 예쁜 상점 구경도 하고, 쇼핑도 즐기기.

5:00 PM

홀랜드 빌리지에 들러 ☉모노클 숍 구경하고,
④ 선데이 폭스에서 달콤한 디저트 즐기.



6:00 PM

☉ 더 스텝 마리아나 베이 샌즈에서 TWG의 차 같은 선물과 기념품을 구입하고, 호텔로 돌아가 짐 챙기고 공항으로 이동.

Festivals & Events

싱가포르 연간 축제와 이벤트

싱가포르관광청 축제 홈페이지에서 더 많은 축제와 이벤트 정보 그리고 열리는 일시를 확인하자.
yoursingapore.com/festivals-events-singapore.html (연중 업데이트 예정)

1월



풍갈 Pongal

산크란티(Sankranti)라고도 부르는 풍갈은 인도 타밀 나두(Tamil Nadu) 지역 사람들의 축제로 싱가포르 거주 인도인 커뮤니티에서 4일간 성대하게 열린다. 풍갈의 어원인 풍구(pongu)는 '끓여 넘친다' 혹은 '번성하다'라는 뜻으로 축제일이 되면 사람들은 새로운 그릇에 우유, 햅쌀, 생강, 캐슈넛 등을 채우고 끓여 넘치게 해 풍요와 번성을 빈다. ① 1.15

3월

아이 라이트 마리나 베이 iLight Marina Bay

2010년 첫 선을 보인 이래 아시아 최초이자 유일한 '지속 가능한 빛의 예술 축제'로 자리 잡은 이벤트다. 마리나 베이를 도심 속 친환경 워터프론트인 동시에 문화적 역동성을 상징하는 장소로 부각시키는 데 기여하기도 했다. 에너지 효율이 높은 조명 기술을 활용한 독창적인 조명 예술작품을 만날 수 있다. ① 3.1-31 • ilightmarinabay.sg

1월

싱가포르 아트 위크 Singapore Art Week

싱가포르에서 가장 중요한 시각예술 축제가 1월에 열린다. 블록버스터급 규모의 아트 페어가 개최되고, 흥미로운 갤러리가 새롭게 문을 열며, 여러 장소에서 특별전과 아트 투어, 워크숍 등의 다양한 행사가 9일 동안 싱가포르 전역을 예술로 물들인다.

① 1.16-24 • artweek.sg

2월



2월

음력설 Chinese New Year

음력설에는 새해를 맞이하는 의미로 새 옷을 차려 입는다. 또 행운이 들어올 수 있게 온 가족이 집을 깨끗이 청소하고 불운을 몰아내는 전통도 있다. 음력설을 가장 성대하게 치르는 곳은 역시 차이나타운. 눈부신 흥등과 야시장, 화려한 장식은 싱가포르 음력설의 정수를 보여준다.

① 2.8 • chinatownfestivals.sg

칭게이 퍼레이드 Chingay Parade

칭게이 퍼레이드는 전통 음력설에 행하는 싱가포르 최대 규모의 거리 퍼레이드다. '의상과 가장무도회 예술'이라는 뜻을 지닌 '칭게이'라는 이름처럼 눈부신 거리 꽃차의 행렬, 마술, 타악기 연주, 사자춤, 용춤, 광대와 곡예사의 공연 등 화려한 볼거리를 선사한다.

① 2.19-20 • chingay.org.sg

3월

싱가포르 인터내셔널 재즈 페스티벌 Singapore International Jazz Festival

2016년 3회를 맞는 음악 축제로, 마리나 베이 샌즈에서 열린다. 그래미 상에 빛나는 조스 스톤(Joss Stone)을 비롯해 호주 출신의 네오 소울 밴드 하이 에이터스 카이요테(Hiatus Kaiyote)가 참여하며, 부에나 비스타 소셜 클럽의 마지막 투어 무대를 만날 수 있는 자리다. ① 3.4-6 • sing-jazz.com

3월

패션 스텝스 아웃 @ 오차드 Fashion Steps Out @ Orchard

전 세계 최신 시즌 컬렉션을 선보이는 6주간의 패션 향연이다. 야외 패션쇼는 누구나 무료 관람 가능하며, 패션쇼 캣워크를 아주 가까이서 감상할 수 있는 절호의 기회를 제공한다. 전문 스타일리스트가 직접 진행하는 워크숍에 참가할 수도 있다.

① 3.25-5.8

6월



더그레이트 싱가포르 세일 The Great Singapore Sale

싱가포르 로컬 브랜드와 글로벌 브랜드가 모두 참여하는 이 쇼핑 축제 기간에는 도시 전체의 크고 작은 쇼핑몰이 70퍼센트까지 대폭 할인 행사를 벌인다. 축제 기간 쇼핑을 즐기려면 엄청난 인파를 감당한 체력과 정신력, 쇼핑할 물건을 담은 튼튼한 백 그리고 혜택이 많은 신용카드도 무장해야 한다.

① 6.3~8.14

7월

싱가포르 푸드 페스티벌 Singapore Food Festival

음식을 통해 싱가포르의 문화를 경험할 수 있는 특별한 미식 축제다. 1994년 처음 시작해 올해로 23회를 맞는다. 중국, 인도, 말레이, 페라나칸 등 여러 나라의 문화가 혼합된 싱가포르의 음식을 즐길 수 있는 기회부터 직접 만들어보는 체험의 장까지 다양한 행사가 기다린다.

① 7월 중

8월



싱가포르 나이트 페스티벌 Singapore Night Festival

늦여름 2주 동안 싱가포르 국립박물관, 페라나칸 뮤지엄, 싱가포르 미술관 등 싱가포르의 주요 문화·예술 공간에서 열리는 예술 축제다. 특히 화려한 조명쇼와 설치물을 비롯해, 춤, 음악, 설치 예술 등 현지 예술가가 펼치는 볼거리가 밤의 거리를 수놓을 예정이다. ① 8.19~20, 26~27

9월

중추절 Mid-Autumn Festival

월병축제라고도 부르는 중추절은 음력 8월 15일에 열리는 중국 문화의 오랜 추수 감사 전통이다. 축제는 불로불사의 약을 먹고 달로 떠났다는 달의 여신 창이(Chang'e)의 전설을 기념하기도 한다. 차이나타운에서는 등불 만들기나 예술 공연이 열리고, 거리는 월병을 사고 파는 사람으로 들끓는다. ① 9.15

싱가포르 내셔널 데이 Singapore National Day

1965년 8월 9일 싱가포르가 말레이시아의 지배에서 벗어나 독립을 이룬 것을 기념하는 날이다. 마리나 베이에서 열리는 내셔널 데이 퍼레이드를 비롯해 스카이 다이빙, 합창 공연, 일반인이 참여하는 흥미로운 프리젠테이션과 학교 밴드의 연주 등 다양한 즐길 거리가 펼쳐진다. ① 8.9

포뮬러원 싱가포르 그랑프리 F1 Singapore Grand Prix

싱가포르의 눈부신 밤하늘을 배경으로 질주하는 F1 머신의 레이싱. 포뮬러원 싱가포르 그랑프리는 세계 최초 야간 레이싱인 동시에 아시아 최초의 스트리트 레이싱이다. 시속 300킬로미터 속도로 마리나 베이 스트리트 서킷의 23개 구간을 질주하는 숨막히는 경주를 즐겨보자. ① 9.16~18 + singaporep.sg

10월

디파발리 Deepavali

‘빛의 행렬’을 뜻하는 디파발리는 전 세계 힌두교도가 기다리는 가장 중요하고 성대한 축제로 매년 힌두교 달력의 10월에서 12월 사이에 열린다. 디파발리를 맞아 사람들은 새 옷으로 단장하고, 달콤한 디저트와 간식을 서로 나눠먹는다. 양손에 하나 문신을 하는 것도 디파발리를 기념하는 전통이다. ① 10.29

11월

크리스마스 온 어그레이트 스트리트 Christmas on A Great Street 2016

크리스마스를 앞두고 싱가포르를 방문하면 한여름에 맞는 크리스마스의 독특한 분위기를 만끽할 수 있다. 특히 오차드 로드의 여러 쇼핑몰에서 아름다운 크리스마스 장식과 조명으로 경감을 벌이는데, 그 덕에 매년 업그레이드되는 거리 풍경은 놓치지 아까운 볼거리다. ① 11~12월 중

12월



마리나 베이 싱가포르 카운트다운 2017 Marina Bay Singapore Countdown

싱가포르의 새해가 시작되는 마리나 베이. 아름다운 강변의 야경을 배경으로 새해의 시작을 알리는 카운트다운과 하늘을 수놓는 불꽃 등 환할한 볼거리를 펼친다. 소원을 적은 하얀 공을 강 위에 띄우는 '워싱 스키어 프로젝트'에도 직접 참여해보자. ① 12.31

+ marinarbaycountdown.sg



SINGAPORE GUIDE

지역별
싱가포르 가이드

**Marina Bay,
Singapore River
& Civic District**

마리나 베이,
싱가포르 리버 &
시빅 디스트릭트
가이드

**Dempsey Hill,
Holland Village,
Rochester Park
& Singapore
Botanic Gardens**

데미 힐, 홀랜드 빌리지,
로체스터 파크 & 싱가포르
보태닉 가든스 가이드

Orchard Road
오차드 로드 가이드



**Chinatown,
Tiong Bahru**

차이나타운,
티옹바루 가이드

**Little India,
Kampong Glam**

리틀 인디아,
캄퐁 글람 가이드

Sentosa
센토사 가이드

**Others (Northern, Central,
Southwestern, Katong,
Pulau Ubin & Wildlife Park)**

기타 지역 가이드
(북부, 중부, 남서부, 카통,
풀라우 우빈 & 야생동물원)

MARINA BAY, SINGAPORE RIVER & CIVIC DISTRICT

마리나 베이, 싱가포르 리버 & 시빅 디스트릭트

싱가포르를 대표하는 아이콘이 모여 있는 아름다운 마리나 베이.
주변에는 식민지 시대의 유서 깊은 건축물과 아시아 경제 중심지를
대변하는 경이로운 고층 빌딩이 조화롭게 어우러진다.
육지를 가느다랗게 파고드는 싱가포르 리버를 따라 줄지어 있는
바와 레스토랑에는 도심 속 즐거움이 가득하다.



National Gallery Singapore 내셔널 갤러리 싱가포르

+65 6271 7000 * 1 St. Andrew's Road,
 Singapore 178957 * Sun to Thu 10AM~7PM,
 Fri to Sat 10AM~10PM * nationalgallery.sg

2015년 11월에 문을 연 내셔널 갤러리 싱가포르는 전 세계 예술 작품을 선보이는 새로운 시각예술 전시기관이다. 19세기부터 현재에 이르는 예술 작품의 전시와 홍보, 연구를 목적으로 한다. 옛 시청과 대법원으로 사용하던 싱가포르의 건축 유산을 미술관 건물로 사용하는 것도 눈길을 끄는 요소다. 아름답게 복원한 2채의 건물은 역사와 예술을 아우르는 이색 전시 공간으로 탈바꿈했다. 싱가포르의 독특한 문화 유산과 지리적 위치를 반영한 전시를 선보이는데, 특히 19세기부터 현재에 이르는 동남아시아 현대미술 컬렉션은 8,000여 점으로 세계 최대 규모를 자랑한다. 현재 싱가포르 현대미술의 흐름을 보여주는 전시와 동남아시아 현대미술을 네 가지 테마로 살펴보는 상설 전시를 진행 중이다. SGD20.



© STB



Singapore Pinacothèque de Paris 싱가포르 피나코테크 드 파리

+65 6883 1588 * Fort Canning Arts Centre,
 5 Cox Terrace Singapore 179620 * Sun to Thu
 10AM~7:30PM, Fri to Sat 10AM~8:30PM
 * pinacothèque.com.sg

프랑스 파리에서 가장 큰 규모를 자랑하는 사립미술관 피나코테크 드 파리가 아시아 태평양 최초로 싱가포르에 개관했다. 예술사 학자 마크 레스텔리니 (Marc Restellini)가 설립한 싱가포르 피나코테크 드 파리는 특별 기획전과 150여 년 서양미술사의 걸작 컬렉션을 선보이는 상설전시 그리고 헤리티지 갤러리 전시까지 총 3개의 주요 전시로 방문객을 맞이한다. 예술가와 시대, 문화, 장르를 넘나드는 여러 작품을 한데 모아 소개하는 기획전은 참신한 아이디어가 돋보이고, 램브란트, 모네, 잭슨 폴락 등의 희귀 명작 40~50점을 선보이는 상설전시도 그냥 지나칠 수 없다. 여기에 싱가포르의 유서 깊은 역사적 명소 포트 캐닝을 기념하는 헤리티지 갤러리는 다양한 문화가 융합하며 발전해 온 싱가포르의 역사를 보여준다.



© STB

MARINA BAY, SINGAPORE RIVER & CIVIC DISTRICT

마리나 베이, 싱가포르 리버 & 시빅 디스트릭트

MARINA BAY



Gardens by the Bay 가든스 바이 더 베이

+65 6420 6848 * 18 Marina Gardens Drive,
Singapore 018953 * gardensbythebay.com.sg



울창하게 우거진 인공 정원 가든스 바이 더 베이. 거대한 인공 나무 슈퍼트리 그로브, 돔 내에 자리한 인공 산 클라우드 포레스트, 거대 식물원 플라워 돔까지 볼거리가 끝도 없다. 낮에 방문했어도 해 질 무렵 조명이 켜질 때 반드시 다시 와봐야 할 만큼 분위기가 뚜렷하게 다르다. 오디오 투어(SGD3~SGD8)도 있다.



Singapore Flyer 싱가포르 플라이어

+65 6333 3311 * 30 Raffles Avenue, Singapore
039803 * singaporeflyer.com



높이 165미터의 거대한 관람차. 잘 알려진 인공 산 불거리지만 한 번은 꼭 타볼 만한 가치가 있다. 관람차 1대가 작은 버스 크기에 맞먹고, 28명까지 탑승 가능하다. 30분 동안 지상에서 느낄 수 없는 드라마틱한 경관을 선사하며 특히 해 질 무렵 가장 멋지다. 관람차 안에서 다이닝이나 캣테일을 즐기는 특별 프로그램도 있다. 탑승료 SGD33.



ArtScience Museum 아트사이언스 뮤지엄

+65 6688 8888 * 6 Bayfront Avenue, Singapore
018974 * 10AM~7PM * marinabayands.com/museum.html



매력적인 외관부터 호기심을 자아내는 이곳은 이름처럼 예술부터 과학, 디자인, 미디어, 건축과 기술까지 모두 아우르는 박물관이다. 뮤지엄 건물은 매달 하루(목요일) 오후 7시부터 10시까지 아티스트와 협업하여 밤의 명소로 변신한다. 홈페이지에서 이벤트 날짜와 참여 아티스트, 그리고 주제를 미리 확인할 수 있다.



Marina Barrage 마리나 바라지

+65 6514 5959 * 8 Marina Gardens Drive,
Singapore 018951 * www.pub.gov.sg/marina



마리나 해협의 홍수 방지용 댐이 1만 헥타르 넓이의 시민 공원 마리나 바라지로 재탄생했다. 집수지 건물 안에는 전시관을 마련했고, 건물 옥상에 인공 녹지를 조성해 시민의 휴식처 구실을 한다. 낮에는 피크닉을 즐기거나 연을 날리는 사람, 저녁에는 조깅하는 이로 가득하다. 마리나 베이를 바라보는 뷰가 멋지다.





마리나 베이의 최고 전망 마리나 베이 샌즈 호텔 꼭대기, 배 모양 건물 앞머리에는 마리나 베이 지역을 시원하게 조망할 수 있는 **샌즈 스카이파크(Sands SkyPark) 전망 데크**가 자리한다. SGD23, marinabaysands.com

MARINA BAY



Merlion Park 멀라이언 파크

+65 6557 2590 • One Fullerton, 1 Fullerton Road,
#01-05A, Singapore 049213
*thefullertonheritage.com



새로운 아이콘이 속속 생겨나도 멀라이언 동상은 여전히 모든 이에게 사랑받는다. 멀라이언 공원은 1964년에 조성했으며, 동상은 1972년에 세웠다. 원래는 싱가포르 강 어귀에 자리했으나 에스플러네이드 다리가 들어서면서 2002년 지금의 위치로 옮겨왔다. 공원은 한가로운 강변 데이트 명소로 각광받는다.



The Fullerton Heritage 더 플러튼 헤리티지

+65 6557 2590 • One Fullerton, Singapore 049213
*thefullertonheritage.com

마리나 베이 강변의 중심에 자리 잡은 더 플러튼 헤리티지는 역사적인 복합 단지다. 플러튼 호텔, 플러튼 워터보트 하우스, 멀라이언 파크, 윈플러튼, 클리퍼드 피어, 플러튼 베이 호텔 그리고 커스텀스 하우스까지. 역사를 들여다볼 수 있는 헤리티지 건축물을 둘러보며 숙박, 쇼핑, 엔터테인먼트까지 모두 즐길 수 있다.



Esplanade-Theatres on the Bay

에스플러네이드-시어터스 온 더 베이
+65 6828 8377 • 1 Esplanade Drive,
Singapore 038981 • esplanade.com



두리안처럼 생긴 독특한 건축물 에스플러네이드는 싱가포르 심포니 오케스트라의 거점이자 최고의 공연장 겸 복합문화공간이다. 최고의 어쿠스틱 사운드를 구현하도록 설계한 1,600석 콘서트홀, 2,000석 대극장, 리사이틀 스튜디오, 시어터 스튜디오 등 공연에 관한 모든 것을 갖춘 곳.



Asian Civilisations Museum 아시아 문명 박물관

+65 6332 7798 • 1 Empress Place,
Singapore 179555 • Sat to Thu 10AM~7PM,
Fri 10AM~9PM • acm.org.sg



2015년 싱가포르 독립 50주년을 기념해 리뉴얼 오픈했다. 새롭게 확장한 갤러리에서는 문화간 역사적



연관성을 통해 싱가포르에 집약된 아시아의 유산을 보다 효율적으로 공유하는 한편, 한층 수준 높은 관람 경험을 선사한다. 아시아 각지에서 수집한 진귀한 소장품은 물론, 연중 흥미로운 상설 전시를 만날 수 있다.

MARINA BAY, SINGAPORE RIVER & CIVIC DISTRICT

마리나 베이, 싱가포르 리버 & 시빅 디스트릭트

MARINA BAY



Sky on 57 스카이 온 57

+65 6688 8857 • Marina Bay Sands, 10 Bayfront Avenue, Tower 1, Level 57, Singapore 018956
• marinabaysands.com

싱가포르 최고의 셰프 중 1명인 셰프인 저스틴 퀘크(Justin Quek)이 이끄는 이 레스토랑은 전통 아시아 요리에 현대적 맛을 가미한 창의적인 요리를 선보인다. 마리나 베이 샌즈의 57층에 자리해 전망과 분위기도 탁월하다. 아침 식사부터 저녁 식사까지 가능하며, 대표 요리인 푸아그라 샤오롱바오를 꼭 맛보자.



© Sky on 57



Pollen 폴른

+65 6604 9988 • 18 Marina Gardens Drive, #01-09, Singapore 018953 • pollen.com.sg

가든스 바이 더 베이 내 플라워 돔에 자리한 독특한 분위기 속에서 지중해식 정찬을 즐길 수 있는 곳. 스타 셰프 제이슨 애서턴(Jason Atherton)이 선보이는 창의적인 구성의 코스 식사부터 런치 세트, 테이스팅 메뉴 등을 맛볼 수 있다. 실내 정원 속에 파묻힌 듯한 테라스에서는 애프터눈 티와 칵테일도 즐겨보자.



© Pollen



Satay by the Bay

사테이 바이 더 베이

+65 6538 9956 • 18 Marina Gardens Drive, #01-19, Singapore 018953 • gardensbythebay.com.sg/en/dining/satay-by-the-bay.html

광대한 가든스 바이 더 베이를 돌아다니다 보면 필시 배가 고플 수밖에 없다. 그때 말레이식 꼬치 구이인 사테이를 전문으로 하는 호커 센터 사테이 바이 더 베이에 가보자. 8곳의 푸드코트에서 바비큐 치킨 wings, 치킨라이스, 해산물 스팀보트 등 취향에 맞게 다양한 음식을 골라 먹을 수 있다.



Makansutra Gluttons Bay

마칸수트라 글루톤스 베이

+65 6336 7025 • 8 Raffles Avenue, #01-15, Singapore 039802 • makansutra.com

마리나 베이 강변에서 싱가포르부터 중국, 타이, 말레이 등 여러 아시아 음식을 한자리에서 맛볼 수 있는 야외 호커 센터. 현지인과 관광객으로 늘 북적이다. 즉석에서 착즙하는 사탕수수나 여러 가지 생과일 주스도 맛볼 수 있다. 오후 5시경에 열어 새벽 2-3시까지 영업하니 여행 중 야식이 생각난다면 이곳으로 향하자.





CE LA VI 세라비

+65 6688 7688 * Marina Bay Sands, 1 Bayfront Avenue, Tower 3, Level 57, Singapore 018971 * sg.celavi.com

세계적으로 아시아 라이프스타일의 리더로 인정받는 세라비가 마리나 베이 샌즈의 종합 리조트 정상에 문을 열었다. 싱가포르의 스카이라인이 어우러진 전망을 감상하며 아시아 요리가 주를 이룬 모던한 메뉴를 즐길 수 있다. 최첨단 평선원(Funktion-One) 사운드 시스템을 갖춘 클럽 라운지는 독특한 음악적 분위기를 풍긴다.



© CE LA VI



The Shoppes at Marina Bay Sands 더 쇼פש렛 마리나 베이 샌즈

+65 6688 8868 * Marina Bay Sands, 10 Bayfront Avenue, Singapore 018956 * marinabaysands.com/shopping.html



마리나 베이 샌즈 호텔과 연결돼 있는 대형 쇼핑몰. 강 위에 떠 있는 듯한 루이비통 파빌리온 매장을 비롯해 메종 마르탱 마르지엘라, 알렉산더 매퀸 등 최고급 명품 브랜드부터 자라 같은 스파 캐주얼 매장까지 대거 입점해 있다. 숲 가운데로 흐르는 운하를 따라 운행하는 삼판 보트 투어(SGD10)도 즐겨보자.



Lantern 랜턴

+65 6597 5299 * 80 Collyer Quay, Singapore 049326 * fullertonbayhotel.com/dining/lantern



플러튼 베이 호텔의 루프톱에 자리한 랜턴은 마리나 베이에서 최고로 멋진 경관을 자랑하는 야외 바 중 하나다. 이 일대는 싱가포르 첫 이민자가 정착한 곳이자 옛 상인이 드나들던 장소로 흥등을 달아 항구를 표시하던 곳. 랜턴 바는 이런 역사를 테마로 한다. 시그너처 칵테일 ‘레드 랜턴’과 ‘베리 모히토’가 유명하다.



Marina Square / Suntec City Mall 마리나 스퀘어 / 선택 시티 몰

+65 6335 2627 * 6 Raffles Boulevard, Singapore 039594 * marinasquare.com.sg / +65 6822 1537 * Suntec City, 3 Temasek Boulevard, Singapore 038983 * sunteccity.com.sg



쇼핑으로 하루를 보내고 싶을 때 향해야 할 2곳. 마리나 스퀘어는 만다린 오리엔탈, 마리나 만다린, 팬 퍼시픽 호텔과 연결되어 있으며 약 200여 개 숍이 자리한다. 선택 시티몰은 기네스북에 올라 있는 대형 분수로 유명한 곳. 380여 개 숍, 100여 개 식음료 매장이 입점해 있다.

MARINA BAY, SINGAPORE RIVER & CIVIC DISTRICT

마리나 베이, 싱가포르 리버 & 시빅 디스트릭트

CIVIC DISTRICT



Raffles City Shopping Centre 래플스 시티 쇼핑 센터

+68 6338 7766 * 252 North Bridge Road, Singapore 179103 * rafflescity.com.sg



래플스 호텔 건너편에 위치하며, 스위트호텔 더 스탠퍼드, 페어몬트 싱가포르 호텔과 연결되는 최적의 위치를 자랑하는 대형 쇼핑몰이다. 초대형 막스 앤드 스펜서 매장 덕에 인기가 높다. 시빅

디스트릭트의 역사적 건축물을 돌아보다 잠시 더위를 식히러 들어가기에 적격인 곳. MRT 시티홀, 에스플러네이드 역과 가깝다.



Peranakan Museum 페라나칸 뮤지엄

+65 6332 7591 * 39 Armenian Street, Singapore 179941 * Mon to Sun 10AM~7PM, Fri 10AM~9PM * peranakanmuseum.org.sg

중국과 말레이시아 혼혈인 페라나칸은 싱가포르의 뿌리를 이루며, 이들의 문화는 화려하고 독특하다. 1912년에 지은 옛 중국 학교 건물을 개조해 사용하는 박물관의 10개 갤러리에서는 다양한 멀티미디어 전시로 페라나칸의 문화와 역사를 소개한다. 정교한 장신구와 화려한 앤티크 가구 등 볼거리가 가득하다. SGD6.



National Museum of Singapore 싱가포르 국립박물관

+65 6332 3659 * 93 Stamford Road, Singapore 178897 * 10AM~6PM * nationalmuseum.sg

포트 캐닝 공원과 이웃한 싱가포르 국립박물관은 19세기 신고전주의 건축물을 차지하고 있다. 아름다운 스테인드 글라스가 원형 홀에 자리하며, 싱가포르의 역사·문화를 아우르는 여러 전시가 열린다. 2015년 9월 싱가포르 독립 이후의 역사 자료와 전시물을 보강해 리뉴얼한 상설 전시관을 선보였다. 전시회와 갤러리 입장료 SGD10.



Fort Canning Park 포트 캐닝 공원

+65 1800 471 7300 * 70 River Valley Road, Singapore 179037 * www.nparks.gov.sg

도심 한가운데 자리한 18헥타르 면적의 이 공원에 들어서서 순간 바로 옆 빌딩 숲은 가깝게 잊고 만다. 무성한 녹지 한가운데 커다란 저수지가 있고 요새와 여러 정원, 전시 공간 등 볼거리도 다양하다. 공원에서 스케치(SGD10)을 하거나, 공원의 헤리티지 나무에 대해 배워보는 프로그램(무료)도 운영한다.





MINT Museum of Toys

민트 장난감 박물관

+65 6339 0660 • 26 Seah Street, Singapore
188382 • 9:30AM~6:30PM • emint.com

래플스 호텔 맞은편, 나우미 호텔 옆에 있지만 눈을 크게 뜨고 살펴봐야 찾을 수 있다. 싱가포르 사람 창양파(Chang Yang Fa)의 개인 컬렉션이기도 한 빈티지 장난감을 전시한다. 싱가포르, 독일, 일본, 영국 등 40개국에서 온 무려 5만 점의 장난감은 19세기 중반부터 20세기 중반의 것까지 다양하다. SGD15.



St. Andrew's Cathedral

세인트 앤드류 성당

+65 6337 6104 • 11 St. Andrew's Road, Singapore
178959 • livingstreams.org.sg

1838년 완공한 새하얀 성당 앞에 서면 복잡한 도심이 한순간 정적인 장소로 들변한다. 번개를 두 번이나 맞은 비운의 역사 탓에 지금의 모습은 1862년 재건축한 것. 방문객도 미사에 참여할 수 있으니 홈페이지에서 일정을 확인해보자. 평화로운 성당 앞 잔디밭은 잠시 쉬어 가거나 낮잠을 즐기기에 완벽한 분위기다.



Singapore Art Museum / SAM at 8Q

싱가포르 미술관 / SAM at 8Q

+65 6589 9580 • 71 Bras Basah Road, Singapore
189555 • Mon to Sun 10AM~7PM,
Fri 10AM~9PM • singaporeartmuseum.sg



1987년 이전까지 미션 스쿨이던 세인트 조셉 인스티튜션이 자리하던 19세기 건물을 현대적 감성으로 재건축했다. 서예 같은 전통 중국 예술부터 동시대 예술까지 두루 선보이며 동남아시아에 초점을 맞추고 있다. '8 Queen Street'에 자리해 'SAM at 8Q'라고 부르는 별관은 동시대 예술을 중심으로 전시하고, 이벤트를 열기도 한다. SGD10.



Capitol Theatre

캐피틀 시어터

+65 6499 5168 • 11 Stamford Rd, Singapore
178884 • capitolsingapore.com

1930년 처음 문을 연 싱가포르의 유서 깊은 랜드마크 캐피틀 시어터가 2015년 5월, 캐피틀 싱가포르

(Capitol Singapore) 내에 재개관했다. 800여 석을 갖춘 동남아시아 최대의 단독 상영관으로, 6성급 호텔 더 파티나, 럭셔리 아파트먼트 에덴 레지던스스 캐피틀, 쇼핑과 다이닝 명소 캐피틀 리테일과 함께 자리한다.



© Capitol Theatre

MARINA BAY, SINGAPORE RIVER & CIVIC DISTRICT

마리나 베이, 싱가포르 리버 & 시빅 디스트릭트

CIVIC DISTRICT & SINGAPORE RIVER



Dôme Café

돔 카페

+65 6339 0792 * Singapore Art Museum,
71 Bras Basah Road, #01-01, Singapore 189555
* olio.sg/domecoffee

서호주의 스타벅스라 할 수 있는 커피 전문점 돔 카페가 싱가포르에도 여러 지점을 운영하고 있다. 그중 이곳은 싱가포르 미술관 한편에 자리해 다른 곳보다 분위기가 한층 이국적이다. 최상급 아라비카 원두를 사용한 커피도 수준급이지만 커피 외에 푸짐한 샌드위치와 브런치, 샐러드 등도 선보인다.



FOC by Nandu Jubany

폭 바이 난두 주버니

+65 6100 4040 * 40 Hongkong Street, Singapore
059679 * focrestaurant.com

이런 곳에 무슨 음식점이 있을까 싶을 만큼 어두컴컴한 저녁의 홍콩 스트리트. 이 거리를 건다 보면 유독 사람으로 뻗뻗한 레스토랑 폭을 만나게 된다. 카탈루냐어로 '불'을 뜻하는 폭은 정통 바르셀로나 타파스를 싱가포르의 테이블로 고스란히 옮겨놓았다. 미술관 스타 셰프 난두 주버니가 진두 지휘해 더욱 유명세를 타는 곳.



Song Fa Bak Kut Teh

송 파 바쿠테

+65 6533 6128 * 11 New Bridge Road, #01-01,
Singapore 059383 * songfa.com.sg

한국인이 몸이 허할 때 삼계탕을 떠올린다면, 싱가포르 사람은 바쿠테를 떠올린다. 한자를 그대로 읽으면 '육골차(肉骨茶)'인 바쿠테는 마늘과 돼지갈비를 푹 고아 만든 보양식이다. 고기를 건져 소스에 찍어 먹고, 국물에 튀긴 빵을 적셔 먹는다. 바로 근처에 속하우스 지점이 하나 더 있다.



Laurent Bernard Chocolatier

로랑 베르나르 쇼콜라티에

+65 9725 0579 * The Pier at Robertson Quay,
Mohammad Sultan Road, #01-11, Singapore
239013 * laurentbernard.com.sg

한적한 로버슨 키에 자리한 이곳은 초콜릿 판매숍 겸 카페다. 프랑스인 쇼콜라티에인 로랑 베르나르의



초콜릿은 2011년부터 2014년까지 <싱가포르 태들러>에서 선정한 최고의 초콜릿 어워드에서 수상한 바 있다. 실내 매장 밖에도 야외석을 갖춰 저녁이면 강변에서 시간을 보내려는 사람으로 북적인다.



AMOY Hotel
아모이 호텔

+65 6881 8888 • 76 Telok Ayer Street, Singapore
048464 • stayfareast.com/en/hotels/amoy

170년 역사를 자랑하는 오래된 스텝하우스를 개조한 호텔로, 상점이 파 이스트 스퀘어와 연결되어 이동이 편리하다. 오래된 중국 사원이던 폭탁치(Fuk Tak Chi) 박물관의 입구를 지나 호텔로 들어가는 구조는 투숙객에게 독특한 경험을 선사한다. 객실은 협소한 편이지만 쾌적하게 꾸며놓았다.



Hotel Fort Canning
호텔 포트 캐닝

+65 6559 6795 • 11 Canning Walk, Singapore
178881 • hfcingsingapore.com

울창한 포트 캐닝 공원 내에 자리해 전원 느낌이 물씬 풍긴다. 건물은 옛 영국군 사령부가 주둔하던 건물은 식민지 스타일 건축의 고풍스러운 분위기를 그대로 간직한 채 최신 설비로 무장한 최고급 호텔로 탈바꿈했다. 아름다운 파크 뷰와 시티 뷰 객실은 물론 작은 정원이 딸린 객실, 널찍한 야외 수영장도 있다.



Naumi Hotel
나우미 호텔

+65 6403 6000 • 41 Seah Street, Singapore
188396 • naumihotel.com

래플스(Raffles)에 이웃한 럭셔리 부티크 호텔. 객실은 넓지 않은 공간을 효율적으로 활용하도록 배려한 영리한 설계가 돋보이고, 싱가포르 호텔 최초로 도입한

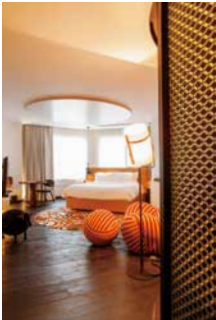

애플 TV, 뉴욕의 스킨케어 브랜드 맬린앤드게츠(Malin + Goetz) 어매니티 등을 갖췄다. 호텔 3층은 여성 전용 플로어이고, 아담한 인피티니 풀과 라운지가 들어선 옥상에선 마리나베이의 전경이 펼쳐진다.



The South Beach
더 사우스 비치 호텔

+65 6818 1888 • 30 Beach Rd, Singapore 189763
• thesouthbeach.com.sg

최고급 라이프스타일 호텔로, 총 654개 객실을 보유하고 있다. 프랑스 출신의 유명 디자이너 필립 스타크(Philippe Starck)이 디자인을 맡아 유서 깊은 빌딩을 획기적 형태와 기능을 갖춘 아름다운 현대 건축물로 재탄생했다. 변화기에 위치해 MRT 역은 물론, 쇼핑물과 예술 및 역사 박물관 등의 명소도 가까이 있다.



©The South Beach

DEMPSEY HILL, HOLLAND VILLAGE, ROCHESTER PARK & SINGAPORE BOTANIC GARDENS

데미 힐, 홀랜드 빌리지, 로체스터 파크 & 싱가포르 보태닉 가든스

싱가포르의 도심에서 조금만 벗어나면 상상 이상의 여유로움이 기다린다.

개조한 옛 군 막사 건물에 힙한 레스토랑과 갤러리, 카페가 들어선 데미 힐,

한가로이 선데이 브런치를 즐기기에 적격인 홀랜드 빌리지,

제2의 데미 힐이라 불리는 로체스터 파크 그리고 도심 속

열대 정원 싱가포르 보태닉 가든스가 바로 그곳이다.





• INSIDE SINGAPORE BOTANIC GARDENS • 

One fine day in Botanic Gardens

도심 속 정원에서 보내는 싱그러운 하루

토요일 오전 8시. 아직 태양이 뜨겁게 달아오르기 전 싱그러운 공기가 감도는 싱가포르 보태닉 가든스에 생기가 넘친다. 주말을 알차게 보내려는 가족이 벤치에 앉아 직접 싸 온 도시락을 먹고, 타이트한 러닝 복장을 갖춘 남녀가 순식간에 사람들을 스쳐 지나며 달린다. 공원 한쪽에 선 모녀가 느릿한 동작으로 태극권을 즐기고, 열사 인형

을 손에 든 아빠는 키보드 탄 어린 딸을 뒤쫓는다. 이렇듯 싱가포르에서 보태닉 가든스는 싱가포르 사람의 일상을 대변하는 곳이며, 동시에 웅장한 열대 정글 속에 일군 도시의 일면을 보여주는 역사적·생물학적 가치가 충분한 장소다. 싱가포르 최초로 유네스코 문화유산에 등재된 곳이기도 하다. “단 하루만 방문해도 좋은 곳이지요. 하지만 일주일 내내 돌아봐도 다 보기 어려운 곳이기도 해요.” 보



태닉 가든스에서 8년째 자원봉사로 가이드를 하고 있는 캐서린 윌러스(Katherine Oehlers)가 말한다. 그녀는 투어 그룹을 이끌고 힐링 가든(Healing Garden)으로 향하는 중이다. 보태닉 가든스에서는 매주 토요일 오전 9시부터 공원 내 부속 가든을 돌아보는 무료 영어(혹은 일본어) 가이드 투어를 진행하며, 투어 종류는 매우 다르다. “이곳을 힐링 가든으로 부르는 이유는 두 가지가 있어요. 이곳의 식물은 실제 치유 효과가 있는 약초로 사용 가능하죠. 그리고 정원이란 건 존재 자체만으로도 영혼을 치유하는 효과가 있잖아요.” 윌러스가 정원 입구를 지나며 말한다. 그녀의 설명에 따르면 “기적의 나무”라 불

리는 님(Neem)은 모기를 쫓는 효과가 있으며 피부 질환에 효과적이고, 우리나라에서 ‘호랑이 풀’이라고 부르는 센텔라(Centella)는 두뇌를 활성화하며, 피부 재생 능력이 있다고. 투어는 약 1시간 동안 진행하는데, 결코 길게 느껴지지 않을 만큼 흥미롭다. 정원을 돌아보며 오전 시간을 보낸 후엔 보태닉 가든스 내 자리한 레스토랑 코너 하우스(Corner House)에서 한가라이 점심 식사를 즐겨 봐도 좋다. ‘모퉁이 집’이 아닌, ‘E. J. H. 코너의 집’이란 뜻의 레스토랑 건물은 과거 보태닉 가든스의 디렉터이자 식물학자인 E. J. H. 코너가 살던 곳. 그의 이야기에 얽힌 보태닉 가든스의 역사가 레스토랑 곳곳에 담겨 있어 코너 하우스에서 즐기는 식사는 더욱 의미가 깊다. 생전에 스케치를 즐기던 그가 그린 버섯과 식물 그림이 레스토랑 벽에 걸려 운치를 더하고, 셰프 제이슨 탄(Jason Tan)은 정통 프렌치 퀴진 가스트로 보타니카(Gastro-Botanical)를 선보여 장소에 걸맞은 완벽한 점심시간을 선사한다.

☎ 싱가포르 보태닉 가든스 +65 6471 7138 • 1 Cluny Road, Singapore 259569 • www.sbg.org.sg

☎ 코너 하우스 +65 6469 1000 • E J H Corner House, Singapore Botanic Gardens, 1 Cluny Road, Singapore 259569 • cornerhouse.com.sg

DEMPSEY HILL, HOLLAND VILLAGE, ROCHESTER PARK & SINGAPORE BOTANIC GARDENS

데미 힐, 홀랜드 빌리지, 로체스터 파크 & 싱가포르 보태닉 가든스

DEMPSEY HILL



Museum of Contemporary Arts(MoCA@Loewen)

현대미술관

+65 6479 6622 • Block 27A Loewen Road,
Singapore 248839 • 10AM~6PM • mocaloewen.sg

데미 힐로 들어가기 전 초입에 있는 현대미술 갤러리다. 천장이 높은 식민지풍 건물과 주변의 울창한 녹지가 작품과 대비되면서도 조화롭다. 주로 아시아의 동시대 예술 작품을 전시하며, 건물 내부는 물론 주변 녹지까지 전시 공간으로 활용한다. 전시 준비 기간에는 문을 닫기도 하니 일정을 미리 확인해볼 것.



Linda Gallery

린다 갤러리

+65 6476 7000 • Block 15 Dempsey Road,
#01-08, Singapore 249675 • 10AM~7PM
• lindagallery.com

데미 힐 안에 자리한 린다 갤러리는 자카르타·베이징·싱가포르에 지점을 두고 아시아와 동남아시아 중심의 동시대 예술 작품을 전시하고 판매한다. 천장이 높은 새하얀 공간 안에 걸려 있는 미술품은 구입하지 않더라도 충분히 흥미롭게 관람할 만하다. 데미 힐 초입에 자리한 현대미술관과 같은 곳에서 운영한다.



Disgruntled Chef

디스그런틀드 셰프

+65 6476 5305 • Block 26B Dempsey Road,
Singapore 247693 • disgruntledchef.com

공간의 절반을 차지하는 바에서 칵테일을 마시거나 캐주얼한 식사를 즐길 수 있는 곳. 자우어크라우트 퓨레와 겨자씨 피클을 곁들인 아기 돼지 구이 '크래클링 서클링 피그', 쿠스쿠스, 민트 요거트를 곁들인 바삭한 양고기 '크리스피 램 쇼트립스'가 특히 인기다. 토요일과 일요일에 맛볼 수 있는 12종류의 브런치 메뉴를 구비했다.



House 하우스

+65 6475 7787 • Block 8D Dempsey Road,
Singapore 249672 • dempseyhouse.com

데미 힐의 터줏대감 같은 레스토랑으로 여전히 사랑받는 곳. 널찍한 공간은 어디에 앉느냐에 따라 각각 다른 분위기를 선사할 만큼 세심하게 꾸며놓았다. 아시아 퓨전부터 아메리칸, 이탈리아 등 격식 없이 편안하게 나눠 먹기 좋은 여러 메뉴를 구비했다. 인기 메뉴인 퀴노아를 넣은 '필 발리 샐러드' '스키니 피자'를 추천한다.





Henri Charpentier

양리 샤르팡티에

+65 6479 5518 • Block 9A Dempsey Road, Singapore 247698 • henri-charpentier.com

양리 샤르팡티에는 우연히 ‘크레페 수제트’라는 디저트를 개발하게 된 웨이터의 이름. 동명의 가게는 1969년 일본 아시아에 처음 문을 연 디저트 전문점이며 당연히 크레페 수제트와 여러 제빵·제과류 디저트를 선보인다. 지난해 말 템시 힐에도 지점을 열었다. 고급스러운 분위기 속에서 달콤한 디저트를 맛볼 수 있다.



PS. Café PS. 카페

+65 9070 8782 • Block 28B Harding Road, Singapore 249549 • pscafe.com/pscafe-at-harding-road

1999년 의류 매장 안의 히든 카페로 시작한 PS. 카페는 이제 싱가포르 6곳에 지점을 둔 인기 카페로 거듭났다. 바나나 버터 스킨치 케이크, 얼티밋 퍼지 브라우니 등 오감을 자극하는 홈메이드 케이크와 푸딩, 타르트 같은 디저트와 샐러드, 가벼운 식사류를 갖추고 있다. 브런치와 애프터눈 티가 특히 인기가.



Chopsuey Café

츄수이 카페

+65 9224 6611 • Block 10, Dempsey Road, #01-23, Singapore 247700 • pscafe.com/chopsuey-cafe-at-dempsey-hill

유명한 ‘PS. 카페’의 자매 레스토랑인 츄수이 카페. 중국 전통 요리를 현대적으로 재해석한 다양한 메뉴를 선보인다. 고풍스러운 하얀색 식민지풍 건물의 분위기를 그대로 살린 인테리어가 아주 고급스럽다. 테라스 석과 통창으로 연결해놓아 빛이 잘 드는 실내에서 주말 브런치나 칵테일 1잔을 즐기기에 그만이다.



Beauty Emporium

뷰티 엠포리엄

+65 6475 7833 • Block 8D Dempsey Road, Level 2, Singapore 249679 • dempseyhill.com/tenant-listing.html#/details/beauty-emporium-at-house

하우스의 2층에 자리한 뷰티 엠포리엄은 미용에 관한 모든 것을 모아놓은 원스톱 뷰티 멀티숍이다. 스파



에스프리, 왁싱 전문 숄 스트립, 눈썹 미용 숄인 브로우하우스, 네일 숄 등이 모두 이웃하고 있으며, 맬린 앤드 게츠 같은 코스메틱 브랜드 매장도 함께 자리한다. 외모 가꾸기에 관심 있는 이라면 반나절은 너끈히 보낼 수 있는 곳.

DEMPSEY HILL, HOLLAND VILLAGE, ROCHESTER PARK & SINGAPORE BOTANIC GARDENS

덤시 힐, 홀랜드 빌리지, 로체스터 파크 & 싱가포르 보태닉 가든스

DEMPSEY HILL & HOLLAND VILLAGE



Jones the Grocer

존스 더 그로서

+65 6476 1512 • Block 9 Dempsey Road, #01-12,
Singapore 247697 • jonesthegrocer.com



호주의 그로서리 스토어 체인 존스 더 그로서와 덤시 힐의 식민지풍 막사 건물이 만나 매력적인 쇼핑 공간으로 변신했다. 향신료, 잼, 파스타부터 차와 커피까지 온갖 식자재를 세련된 패키지에 담아 줄줄이 진열해놓았으며, 치즈를 최상의 환경에 보관하고 판매하는 프로마제리 코너도 있다. 브런치도 선보인다.



Baker & Cook

베이커 앤드 쿡

+65 6472 0998 • Chip Bee Gardens,
44 Jalan Merah Saga, #01-56, Singapore 278116
• bakerandcook.biz



10권의 베이킹 책을 내고 여러 차례 TV쇼에 출연하기도 한 뉴질랜드 출신 스타 제빵사 딘 브렛슈나이더(Dean Bretschneider)가 운영하는 베이커리 겸 브런치 카페다. 그린우드 지점에 이어 홀랜드 빌리지에 새로운 문을 열었다. 넉넉한 야외 테이블에서 한가로운 선데이 브런치를 즐기기에 적격이다.



Monocle Shop 모노클 숍

+65 6475 1791 • 74 Jalan Kelabu Asap, Singapore
278267 • monocle.com



전 세계에 수많은 추종자를 거느린 <모노클>. 잡지는 서점에서 쉽게 구해도 모노클 상품을 판매하는 숍은 전 세계에 몇 곳 없어 희소성이 더욱 높다. 홀랜드 빌리지에 문을 연 이곳은 가장 최근에 생긴 모노클 숍이자 가장 넓은 공간을 자랑한다. 정식 카페는 아니지만 알프레스 브랜드 커피를 판매하며, 숍 앞에 야외 테이블이 있다.



HOLLAND VILLAGE & ROCHESTER PARK



Sunday Folks 선데이 폭스

+65 6479 9166 • Chip Bee Gardens, 44 Jalan Merah Saga, #01-52, Singapore 278116
• sundayfolks.com



홀랜드 빌리지의 레스토랑은 잘란 메라 사가에 밀집해 있다. 만약 그곳에서 눈에 띄게 손님이 북적거리는 숨을 발견했다면 선데이 폭스일 가능성 99퍼센트. 우드 계열 인테리어로 따뜻한 느낌이 드는 매장에는 아이스크림이 큼지막하게 올라간 와플을 맛보는 이로 가득하다. 여섯 가지 아이스크림과 토핑을 고를 수 있다.



Da Paolo Bistro Bar 다 파올로 비스트로 바

+65 6774 5537 • 3 Rochester Drive, Singapore 139214 • dapaolo.com.sg

알프레스코 다이닝 공간인 다 파올로 비스트로 바. 로체스터 파크 특유의 한가로운 분위기 속에서 그릴 스테이크, 화덕에서 구워낸 피자 같은 컨템퍼러리 유러피언 퀴진을 즐길 수 있다. 야외식은 종종 파티나 결혼식을 열기도 할 만큼 널찍하다. 마치 열대 휴양지의 레스토랑에 온 듯한 분위기 속에서 만찬을 즐겨보자.



Una at One Rochester 우나 옛 원 로체스터

+65 6773 0070 • 1 Rochester Drive, Singapore 139212 • una.sg

‘제2의 데스 힐’이라 불리는 로체스터 파크의 스페셜 다이닝 공간 원 로체스터(One Rochester)에 자리한 우나. 정통 스페인 타파스와 그릴 요리를 선보인다. 열대 정원으로 둘러싸인 널찍한 야외식에서 식사를 즐기는 것만으로도 파티를 하는 듯한 흥겨운 기분을 만끽할 수 있다. 와인은 물론 최상급 셰리주도 갖췄다.



Starbucks 스타벅스

+65 6684 8538 • 37 Rochester Drive, Singapore 138640 • starbucks.com.sg

누구나 다 아는 스타벅스지만 이곳 로체스터 파크 지점만큼은 싱가포르에서 가장 아름다운 스타벅스라 해도 손색없는 곳이다. 2층짜리 식민지풍 막사 건물에 자리해 독특한 분위기가 흐르기 때문. 로체스터 파크 인근 레스토랑에서 식사를 마친 후 들러도 좋고, 바로 건너편의 쇼핑몰과 함께 돌아봐도 좋다.



DEMPSEY HILL, HOLLAND VILLAGE, ROCHESTER PARK & SINGAPORE BOTANIC GARDENS



부킷 티마

보태너 가든스 CC19

- 볼 곳
- 먹을 곳
- 쇼핑
- 즐길 곳
- 집할 곳

코너 하우스

싱가포르 보태너 가든스

싱가포르 보태너 가든스

베이커 앤드 쿡

신데이 폭스

모노클 슝

홀랜드 빌리지

말랑

타민

스타벅스

로체스터 파크

우나 옛 원 로제스터

다 파울르 비스트로 바

윈 하우스 CC23

홀랜드 로드

디스그라운드 세프

탕린

현대미술관

홀수이 카페

앙리 샤르팡티에

홀랜드 홀리아오버

이봉길로

커먼웰스 에비뉴

커먼웰스 EW20

커먼웰스 에비뉴 웨스트

부오나 비스타

CC22 EW21

CC23

ORCHARD ROAD

오차드 로드

싱가포르에 쇼핑의 천국이라는 타이틀을 달게 해준 오차드 로드. 거리를 따라 저마다 개성을 뽐내는 대형 쇼핑몰이 줄지어 자리한다. 그레이트 싱가포르 세일이 열리는 5월에서 7월 그리고 크리스마스 시즌이 되면 만날 수 있는 오차드 로드의 놀라운 변신은 해를 거듭할수록 업그레이드 된다.

ION ORCHARD

↓ ION PATERSON LINK @ B2
(To Wheelock Place / @ MRT)

• INSIDE ORCHARD ROAD •

Spend Half Day in One Shop

반나절을 책임져드립니다

능숙한 여행자라면 바쁜 일정 중 하루쯤은 여유를 두고 자신만의 시간을 갖게 마련. 이때 괜찮은 숨을 찾는 것도, 이동하는 것도 고민이라면 싱가포르 최대 쇼핑 거리 오차드 로드 of the 한 쇼핑물 오차드 센트럴(Orchard Central) 내 자리한 팩트(PACT)로 향하면 된다. 지난해 말 문을 연 팩트는 약 2,300제곱미터 규모의 공간에 8개의 개별 숨이 모여 있는 딱딱딱한 멀티콘셉트 스페이스. 아시아 인의 취향에 맞춘 싱가포르 소규모 향수 부티크인 코드 데코(Code Deco), 아티스틱한 가구 편집숍인 프레드 리브스 히어(Fred Lives Here), 핸드메이드 스톤 액세서리 쿨 킬러리(Killari), 요즘 싱가포르에서 핫한 레스토랑으로 꼽히는 킬로(Kilo)의 분점, 일본의 뷰티-헤어 샬롱을 그대로 옮겨놓은 키요네+림(kiyone+LIM)과 팩트+림(pact+LIM), 피마 코튼 셔츠로 유명한 남성복 시퍼(Sifr) 그리고 라이프스타일 디자인 소품 브랜드 스퍼 하우스베르크스(SPUR Hauswerks). 이들 모두 한 공간에 자리한다. 즉 팩트에 와서 반나절쯤 시간을 보내는 건 일도 아니라는 의미. 게다가 같은 공간에 있긴 하지만 각자의 분위기와 콘셉트가 확실하게 드러나도록 배치해 서로 다른 숨에 들어가는 것과 다를 바 없다. 각 브랜드 역시 이미 싱가포르 내에서 퀄리티를 인정받은 곳들. “싱가포르 내에 이런 콘셉트로 운영하는 공간은 팩트가 최초예요. 비교 대상이 없긴 하지만 상당히 쿨하지 않나요? 아마 곧 트렌드가 되지 않을까 싶네요.” 시퍼의 매니저 마리아 로(Mariah Low)의 말이다.

☎ 팩트 +65 6238 6362(Sifr) • Orchard Central, 181 Orchard Road, #02-14-23, Singapore 238896 • visit.pact.com





Emerald Hill
에메랄드 힐

Emerald Hill Road, Singapore 229408

싱가포르 전통 테라스 하우스 가옥이 줄을 잇는 고급 주택가인 이곳은 바로 옆이 오차드 로드라는 걸 떠올리기 어려울 만큼 고요하고 평화롭다. 1층에는 저마다 소소하게 꾸민 정원이나 주차 공간이 자리하고 몇몇 건물은 세련된 바로 변신했다. 거닐다 보면 ‘여기에서 살고 싶다’는 생각이 절로 든다.



Istana 이스타나

Office of the President of the Republic of Singapore, Orchard Road, Singapore 238823
* www.istana.gov.sg

싱가포르 대통령 궁인 이스타나. 육두구 농장이던 울창한 녹지에 1867년 영국 정부가 지은 고풍스러운 팔라디오 양식 건물이 서 있다. 국가 기념일에만 대중에게 개방하며 올해는 음력설인 2월 8일과 노동절인 5월 1일, 하리 라이 푸아사(Hari Raya Puasa)인 7월 6일, 건국기념일인 7월 30일, 디파발리인 10월 29일 개방한다.



ION Art Gallery

아이언 아트 갤러리

+65 6238 8228 * 2 Orchard Turn, Singapore 238801 * ionorchard.com/en/ion-art-ion-artgallery

현란한 브랜드 매장의 틈바구니에서 빠져나와 눈과 영혼에 안식을 선사할 장소. 아이언 오차드의 4층에 자리하며 460제곱미터 넓이의 공간에 회화, 사진, 조각 등 예술 작품을 전시한다. 싱가포르 신진 예술가의 작품을 만날 수 있으며, 전시 관람은 대부분 무료다. 각각의 전시 기간이 짧은 편이니 홈페이지를 확인하자.



ORCHARD ROAD

오차드 로드

ORCHARD ROAD



Sacha & Sons 사차 앤드 선스

+65 6735 6961 * Mandarin Gallery, 333A Orchard Road, #03-02, Singapore 238897
* sacha-deli.com.sg



쇼핑몰에 레스토랑이 가득하지만 맛집을 찾기는 쉽지 않다. 만다린 갤러리 쇼핑몰 내에 자리한 사차 앤드 선스는 문을 열자마자 뜨거운 호응을 얻고 있는 곳이다. 뉴욕 델리카트스(식료품점)를 테마로 훈제 연어, 알갱이 썬 파스타미 샌드위치, 랫크(Latkes, 감자 팬케이크) 같은 뉴욕식 델리 메뉴를 선보인다.



ION Orchard 아이온 오차드

+65 6238 8228 * 2 Orchard Turn, Singapore 238801 * ionorchard.com



오차드 로드 쇼핑몰의 절대 강자 자리를 내놓지 않는 곳. MRT 오차드 역에서 곧장 연결되는 편리한 위치도



강점이고, 럭셔리 브랜드부터 스파나 스트리트 브랜드까지 모두 갖춰 다양한 고객을 만족시킨다. 건물 56층에 전망대 아이온 스카이(ION Sky)가 있으며, 4층의 아이온 갤러리 바로 옆에서 입장권(SGD16)을 구입해 올라갈 수 있다.



313@Somerset 313 옛 서머릿

+65 6496 9313 * 313 Orchard Road, Singapore 238895 * 313somerset.com.sg

자라나 망고 같은 스파 브랜드는 물론, 현지 중저가 브랜드를 다양하게 갖춘 쇼핑몰. 특히 10대부터 30대 연령층에서 인기가 높다. 5층에 들어선 깔끔한 호커 센터 푸드 리퍼블릭에서 합리적인 가격으로 다양한 메뉴를 마음껏 골라 먹을 수 있다. MRT 서머릿 역과 연결돼 있어 교통도 편리하다.



Crate & Barrel 크레이트 앤드 배럴

+65 6634 8488 * Orchard Gateway, 218 Orchard Road Singapore 238851
* crateandbarrel.com



미국의 유명 소품·가구 브랜드 크레이트 앤드 배럴이 오차드 게이트웨이몰에 들어서 있다. 지하 2층에서 3층까지 5층 규모의 매장에서 가구, 인테리어 소품, 주방 도구 등 여성의 혼을 뚝 빼놓을 만한 다양한 제품을 판매한다. 이케아와 비교할 때 조금 더 따뜻하고 고상한 느낌의 제품이 주를 이룬다.





Knightsbridge
나이츠브리지

+65 6593 6999 • 270 Orchard Road, Singapore
238857 • knightsbridge.com.sg

런던의 트렌디 쇼핑 거리에서 이름을 딴 나이츠브리지는 번쩍이는 고급스러운 외관이 돋보이는 쇼핑몰로 젊은층이 좋아하는 영국과 미국의 인기 브랜드를 모아놓았다. 영국의 스파 브랜드 탐삼과 탐맨, 미국의 애버크롬비 앤드 피치 그리고 브룩스 브라더스, 타미 힐피거 등이 입점해 있다.



Goodwood Park Hotel
굿우드 파크 호텔

+65 6737 7411 • 22 Scotts Road, Singapore
228221 • goodwoodparkhotel.com

오차드 로드 근처에 자리한 헤리티지 호텔. 1900년대 독일인 사교 클럽으로 지은 호화로운 건물에서 호텔의 역사를 가능해볼 수 있다. 널찍한 객실 233개를 갖쳤으며, 풀사이드 스위트부터 아파트먼트 스타일의 스위트까지 스위트 객실 종류만 무려 여덟 가지다. 열대 정원 가운데에 아와 수영장도 자리한다.



Lloyd's Inn 로이즈 인

+65 6737 7309 • 2 Lloyd Road, Singapore 239091
• lloydsinn.com

번잡한 오차드 로드에서 살짝 벗어난 로이드 로드에서 자리한다. ‘미니멀리즘, 내추럴, 컴포터블’ 이 세 단어를 선호하는 이라면 주저 없이 이곳을 선택해도 좋다. 대저택처럼 보이는 건물이 올창한 열대 정원에 둘러싸여 쾌적한 휴식을 선사한다. 작은 정원이 딸린 ‘가든’ 객실에 묵어보자.



©Lloyd's Inn



Regent Singapore
a Four Seasons Hotel

리젠트 싱가포르 어 포시즌스 호텔
+65 6733 8888 • 1 Cuscaden Road, Singapore
249715 • regenthotels.com/EN/Singapore

오차드 로드에서 도보 5분 거리에 있는 이곳은 마치 다운타운 안에 숨어 있는 작은 정원 같다. 1988년 문을 연 건물은 미국의 건축가 존 포트만(John Portman)의 작품. 2013년 새롭게 단장한 440개의 객실은 클래식한 단순함을 유지하고 있다. 바실리코(Basilico)를 비롯해 호텔 내 자리한 레스토랑도 훌륭하다.



©Four Seasons

ORCHARD ROAD



Singapore Visitor Centre 싱가포르 비지터 센터

216 Orchard Road, Singapore 238898(Somerset MRT station 인근) * 9:30AM-10:30PM

2015년 2월, 풍부한 문화 유산을 간직한 에메랄드 힐(Emerald Hill)에 새로운 싱가포르 비지터 센터가 문을 열었다. 페라나칸 스타일의 2층짜리 숲하우스에 들어선 오차드 센터다. 이곳이 기존 비지터 센터와 다른 점은 여행자에게 단순한 정보가 아닌, 복합적 경험을 제공하고자 한다는 것. 센터를 방문하면 각종 예술 및 공연 관람권을 구입하는 것은 물론, 투어 예약, 숙소 예약이 가능하며, 한쪽에는 현지 디자이너가 만든 기념품을 구입할 수 있는 상점도 마련돼 있다. 첨단 기술을 적극 활용한 것도 새로운 센터의 핵심 요소다. 2개의 거대한 스크린을 통해 싱가포르의 흥미로운 장소와 다양한 이벤트 소식을 접할 수 있고, 인터랙티브 키오스크에서는 웹브라우저에서 원하는 장소를 선택해 개인별 맞춤 일정을 짰 뒤 이를 미리 탐험해보는 것은 물론, 이를 출력하거나 스마트폰으로 전송해 직접 활용 할 수도 있다. 한마디로 싱가포르

여행과 관련한 모든 것을 체험할 수 있는 원스톱 서비스를 제안하는 것. 센터 1층은 여행자를 위한 서비스에 초점을 맞췄고, 2016년 2분기에 오픈 예정인 2층은 이벤트 공간을 활용한 예정이라고. 그 외의 비지터 센터로는 아이언 오차드 센터(ION Orchard Level 1 Concierge, 2 Orchard Turn, Singapore 238801, 10am~10pm)와 차이나타운 비지터 센터 옛 크레타 아이에르 스퀘어 센터(Chinatown Visitor Centre @ Kreta Ayer Square, 2 Banda Street, Singapore 059962, Mon to Fri 9am~9pm, Sat to Sun 9am~10pm)가 있다.

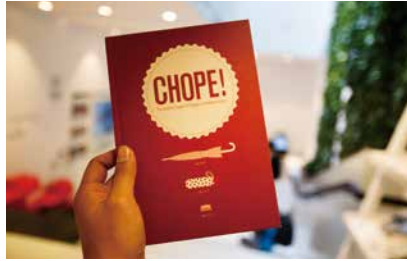

© STB

ORCHARD ROAD

오차드 로드



- 버스를 타세요
- 레스토랑
- 볼거리
- 쇼핑
- 즐길거리
- 박물관
- 호텔

잠정 곳

즐길 곳

쇼핑

미술 곳

머물 곳

볼 곳

뉴턴 폴리리아

뉴턴 NS21

구우드 파크 호텔



크로 크로

라벤트 싱가포르 에포시즌스 호텔



오차드 로드

오차드 NS22

아이언 오차드



아이언 아트 갤러리



나이즈버리지



사차 렌드 신스



에메랄드 힐



크레이트 앤드 배럴



팩트



오차드 NS20

313 옛 서머시



싱가포르 비지터 센터



서머시 NS23

그린지 로드

그린지 로드

이스타나



CC1 NE6 NS24

도비길

로이즈인





CHINATOWN, TIONG BAHRU

차이나타운, 티옹바루

옛 모습을 간직한 거리와 숨하우스에 트렌디한 숍과 레스토랑 등이
속속 자리 잡으면서 유행을 선도하기 시작한 차이나타운.

그 속에 자칫 어울리지 않는 듯 자리한 사원, 옛 먹자 골목
그리고 페라나칸 바바 하우스 등이 상반된 매력을 발산한다.

차이나타운과 이웃한 티옹바루는 독특한 분위기를 자랑하며
빠르게 떠오르고 있는 새로운 핫 플레이스.

Transformation of Design Museum

밤의 베품시장이 열리는 디자인 뮤지엄

한 달에 한 번, 금요일 밤이면 차이나타운에 자리한 붉은 색 레드닷 디자인 뮤지엄(Red Dot Design Museum) 건물이 더욱 붉게 달아오른다. 아티스트와 디자이너의 마켓(Market of Artists And Designers, MAAD), 매드가 열리기 때문이다. 평소에는 세계적 권위를 지닌 레드닷 디자인 어워드의 여러 수상작을 전시하는 레드닷 디자인 뮤지엄이 이날 저녁 하루만큼은 베품시장에 자리를 내어준다. 평일 오후 8시까지 관람 가능한 전시관이 마켓 준비를 위해 오후 3시에 문을 닫고, 매드가 시작되는 오후 5시에 다시 문을 연다. 매드는 자정까지 열리는데 해가 질 무렵 방문해야 어두워질수록 점점 뜨거워지는 열기를 고스란히 느낄 수 있다. “디자이너와 아티스트의 마켓이라고 해서 어렵게 생각하지 마세요. 미래의 아티스트와 디자이너가 제품의 반응을 테스트해보기 가장 좋은 기회라고 할 수 있죠.” 매드의 총괄 진행을 담당하는 엘빈 시아(Elvin Seah)가 말한다. 매드는 누구에게나 열려 있다. 아티스트나 디자이너가 아니더라도 자신만의 작품이 있다면 누구라도 참여 가능한 곳.

마켓 안으로 들어서면 엄청나게 다양한 상품과 상인이 기다린다. 나뭇잎을 찍어서 도자기를 굽는 나이 지긋한 장인부터 ‘댄굿롤(Damn good roll)’이란 이름의 엄청나게 맛있다는 핫도그를 파는 청년까지. 마켓의 분위기는 자유롭기 그지없다. 시아가 직접 만든 노트를 파는 한 남성을 가리키며 말한다. “저 친구는 말레이시아 사람이예요. 프리랜서 작가인데 매드에 참여하려고 매달 말레이시아에서 여기까지 온다니깐요.” 매드가 처음 시작된 게 2006년 7월이니 벌써 10년 차에 접어들다. 상인들도 서로 친밀해서 그런지 더욱 활기가 넘친다. 판매대는 건물 바깥쪽에서 시작해 입구, 통로 그리고 전시장 내부까지 이어진다. “매달 선착순으로 80티를 받아요. 참가비는 SGD60이고 자리와 이 여행 가방 모양의 판매대를 제공하죠. 그걸 꾸미는 건 개개인의 몫이고요.” 시아의 말처럼 각자 개성 넘치게 꾸며놓은 판매대는 원래 같은 것이라고 믿기 힘들 정도. 온갖 인형으로 가득 채운 한 타자가 눈에 들어와 다가가 보니 파란 눈의 독일인 여성이 자신이 만든 인형을 판매하고 있다. 그녀는 금융업에 종사하는 남편을 따라 싱가포르에 온 지 4년 되었다. 자신도 남편과



같은 직종에서 일했지만, 이주한 이후 회사에 다니지 않아 취미로 인형을 만들기 시작했다. “우연히 남편 회사의 자선 바자회에 인형을 처음 선보였는데 반응이 좋더군요. 그러다가 매드를 알게 되었고, 2번째 매달 참가하고 있어요. 돈을 버는 게 목적인 아니예요. 이 일은 절 행복하게 만들죠.” 그녀처럼 물건을 팔러 왔든, 구경을 하러 왔든 이곳에 있는 모두가 행복해 보인다. 이 같은 베품시장이 늘 생기로 넘치는 건 바로 그 때문일 것이다.

● 레드닷 디자인 뮤지엄 +65 6327 8027 • 28 Maxwell Road, Singapore 069120 • Mon to Sun 11AM~8PM(매드가 열리는 날 오후 3시 이후, 외부 행사 대관일은 관람이 불가능하니 방문 전 홈페이지 참조) • museum.red-dot.sg

● 매드 5PM~12AM, [facebook.com/goMAAD](https://www.facebook.com/goMAAD)



• INSIDE CHINATOWN II • 

Secret Bar in Chinatown

바에 들어가고 싶다면 암호를 대라

트렌드가 급변하는 싱가포르. 한때 클럽 스트리트(Club Street)와 덕스턴 로드(Duxton Road) 일대가 차이나타운의 트렌드를 주도했다면 최근 1~2년 사이에 부쩍 주목받고 있는 거리는 바로 케웅색 로드(Keong Saik Road)다. 약 300미터 남짓한 거리에 이룬난 코피티암(kopitiam, 차와 식사를 파는 싱가포르식 전통 찻집)부터 유명 셰프의 레스토랑, 숭 하우스를 개조한 부티크 호텔, 주점, 디자이너 부티크 등이 하나 둘 동지를 틀면서 케웅색 로드는 어느새 싱가포르 힙 플레이스가 되었다. 이곳엔 밤이 되면 싱가포르 힙스터가 모이는 독특한 바도 빠질 수 없다. ‘더 라이브러리(The Library)’라는 이름의 이 바는 금주법 시대의 스피키지(speakeasy, 무허가 비밀 주점) 같은 곳이다. 즉 아는 사람만이 찾아오는 그런 곳. 케웅색 로드를 거닐며 눈을 부릅뜨고 봐도 결코 ‘더 라이브러리’를 찾을 수 없다. 바의 입구가 다른 상점 안에 있고 비밀의 문으로 연결되기 때문이다. “바가 문을 연 지 3년 남짓 되는데, 입구에 자리한 상점은 네 번 바뀌

었어요. 처음엔 작은 독립 서점이었고, 그다음은 뉴욕에 베이스를 둔 주얼리 숭, 그 다음은 팝업 콘셉트의 이발소였죠. 단순한 위장이 아니라 실제로 운영하는 상점이고요.” 바의 홍보를 담당하지만 유명세를 원하진 않는다는 페이지 록(Peishi Lok)이 말한다. 그래도 이곳을 찾고 싶어 하는 이를 위해 힌트를 하나 준다던 지금 바의 입구에는 테일러 숭이 자리하고 있다는 것. 한 가지 더 귀찮아지면 그 테일러 숭은 조나단 령(Jonathan Leong)이라는 젊은이가 가업을 이어받아 운영하고 있으며, 그가 만드는 슈트는 100퍼센트 수작업으로 완성한다. 1벌에 약 SGD1,800을 호가하는 고급 테일러 숭이니 바에 들어가기 전에 한번 둘러봐도 좋다. 숭을 다 구경한 후 정면의 벽을 밀고 비밀의 공간으로 들어가보자. 그리고 그 안에서 암호를 대면 입장 가능. 암호는 매주 바뀌며 페이스북에서 확인할 수 있다.

① 더 라이브러리 +65 6221 8338 • 47 Keong Saik Road, Singapore o89153 • facebook.com/thestudy49



Sri Mariamman Temple
스리마리아만 사원

+65 6223 4064 • 244 South Bridge Road,
Singapore 058793 • 7AM~12PM, 6PM~9PM
• heb.gov.sg



싱가포르에서 가장 오래된 힌두교 사원이다. 1823년에서 1843년 재건축했다. 색색으로 여러 신을 조각한 입구의 탑이 인상적이며, 내부에는 천장화와 벽화가 시선을 끈다. 사원에 들어갈 때 신발을 벗어야 한다. 신도가 많은 사원이기 때문에 행사가 열리면 사원 앞 도로의 통행을 막을 정도로 번잡하다.



The Study
더스터디

+65 6221 8338 • 49 Keong Saik Road, Singapore
089153 • the-study.sg

컬리너리 디렉터인 제이슨 애서턴과 이그제큐티브 셰프 앤드류 월시(Andrew Walsh)의 합작으로 선보이는 브리티시 비스트로 스타일 레스토랑이다. 송로버섯 노키를 곁들인 구운 대구, 비프 버거 같은 캐주얼하면서도 고급스러운 식사를 즐길 수 있다. 바 테이블에 앉으면 셰프의 요리 과정을 지켜볼 수 있다.



Buddha Tooth Relic Temple and Museum
불아사용화원

+65 6220 0220 • 288 South Bridge Road,
Singapore 058840 • 7AM~7PM,
9AM~6PM(museum) • www.btrts.org.sg



사우스 브리지 로드에 우뚝 서 있는 중국 남부 양식의 건축물 불아사용화원. 5층 규모의 사원은 2008년 문을



열었다. 이름에서 알 수 있듯 부처의 송곳니를 안치했다고 알려지며, 수많은 불교 신자로 늘 문전성시를 이룬다. 사원 1층은 불당, 2층과 3층은 불교 관련 전시를 하는 박물관이며, 4층에는 송곳니를 봉인했다는 소금 사리탑이 있다.



Tong Ah Eating House
통아 이팅 하우스

+65 6223 5083 • 35 Keong Saik Road, Singapore
089143



차이나타운의 핫한 거리 케옹색 로드에 1939년부터 자리해온 터줏대감 같은 코피티엄이다. 카야 토스트, 코피 세트나 중국식 볶음밥 같은 가벼운 식사를 즐길 수 있다. 접시에까지 흐르도록 넘치게 담아주는 코피, 무심한 듯한 서비스에서 오랜 맛집의 내공이 느껴지는 곳. 친절함과 세심함은 없어도 맛은 있다.



CHINATOWN, TIONG BAHRU

차이나타운, 티옹바루

CHINATOWN



Gem Bar

젬바

+65 6224 7762 • 8 Ann Siang Hill, Singapore
069788 • Mon to Fri 12PM~2AM, Sat 5PM~2AM
• gemsingapore.com

클럽 스트리트와 안 시양 힐(Ann Siang Hill)이 만나는 지점에 위치한 멋진 바로, 이 일대에서 가장 크고, 시끄럽고, 사람이 많은 곳이다. 훌륭한 서비스, 도수 높은 술, 짝퉁한 안주, 편안한 등반이 의자와 음악까지, 취하기 좋은 조건을 완벽하게 갖췄다. 잘 보존된 옛 상점 건물의 3개 층을 통째로 사용하고 있다.



©Gem Bar



Club Street Social

클럽 스트리트 소셜

+65 6225 5043 • 5 Gemmill Lane, Singapore
069261 • facebook.com/clubstreetsocial

‘이런 곳에 바?’라는 생각이 들 만큼 한적한 골목에 숨어 있는 이곳은 바 겸 레스토랑이다. 높다란 바 테이블에 모여 앉아 담소를 나누며 맥주 한잔 즐기니 좋은 분위기가 뉴욕이나 런던의 힙한 펍을 닮았다. 맥주나 와인과 곁들이기 괜찮은 이탈리언식 바 스낵을 두루 갖추고 있다. 점심시간엔 싱가포르 멋쟁이들이 모여든다.



Ding Dong

딩동

+65 6557 0189 • 23 Ann Siang Road, Singapore
069703 • dingdong.com.sg

싱가포르에서 꽤 유명한 티플링 클럽(Tippling Club)의 셰프인 라이언 클리프트(Ryan Clift)가



진두지휘하는 또 다른 레스토랑. 모던하게 해석한 동남아시아 음식을 맛볼 수 있다. 크로켓 같은 튀김 속에 메추리알을 넣은 ‘베트남이즈 스카치 에그’가 인기. 역시 티플링 클럽 헤드 바텐더가 선보이는 칵테일도 다채롭다.



Pantler

팬틀러

+65 6221 6223 • 198 Telok Ayer Street, Singapore
068637 • pantler.com.sg

점심시간이면 직장인으로 북적이는 텔록 에이어 스트리트에서 여성 고객의 사랑을 듬뿍 받는 팬틀러. 갓 구워낸 빵, 페이스트리, 케이크, 타르트까지 보기만 해도 엔도르핀이 도는 제과류로 가득하다. 그랜드 하얏트 도쿄 출신 제빵사, 조엘 로부송 출신 셰프가 명성에 걸맞은 최고의 맛을 선사한다.





Chinatown Food Street 차이나타운 푸드 스트리트

Smith Street, Singapore 050335
• chinatownfoodstreet.sg

북적이는 차이나타운에서도 유독 사람이 많은 거리 스미스 스트리트는 싱가포르식 먹자 골목이다. 길 가운데 늘어선 테이블마다 뻥뻥하게 앉은 사람들은 랍사, 캐러트 케이크, 사테이, 치킨 라이스 등 다양한 아시아 요리를 맛본다. 테이크아웃해서 들고 먹을 수 있는 음식도 많으니 자리 잡기가 어렵다고 실망하지 말 것.



Ya Kun Kaya Toast 야쿰 카야 토스트

+65 6438 3638 • 18 China Street, #01-01,
Far East Square, Singapore 049560 • yakun.com

1944년 문을 연 코피티암 야쿰 카야 토스트. 우리나라에도 체인이 있지만 현지인, 그것도 본점의 맛은 뭐가 달라도 다르다. 세트를 주문해 함께 나오는 반숙 달걀에 간장과 후춧가루를 넣어 잘 섞고, 카야 토스트를 꼭 담가 현지인처럼 먹어보자. 할아버지가 내주는 진한 연유를 듬뿍 넣은 달콤한 코피 맛도 일품이다.



Redundant Shop 리던던트 숍

+65 6707 2005 • Block 5 Everton Park, #01-22A,
Singapore 080005 • redundantshop.com



눈앞에 매장 입구가 보일 때까지 끊임없이 의심하겠지만, 단연컨대 제대로 찾아온 게 맞다. 아파트형 공공주택단지 에버턴 파크 내 상가에 뜬금없이 자리한(요즘 싱가포르 트렌드다) 리던던트 숍은 작은 디자인 소품부터 의류, 자전거까지 판매하는 라이프스타일 숍이다. 전등 만들기 같은 흥미로운 워크숍도 정기적으로 운영한다.



Littered With Books 리터드 위드 북스

+65 6220 6824 • 20 Duxton Road, Singapore
089586 • litteredwithbooks.com



차이나타운의 2층짜리 슬하우스에 자리한 이 독립 서점은 싱가포르 젊은이들이 사랑해 마지않는 장소다.



크지 않은 공간에 베스트셀러부터 클래식 문학, 어린이용 서적까지 아기자기하게 분류해놓았다. 한가로운 일요일, 책꽂이 아래 주저앉아 시간 가는 줄 모르고 책을 뒤적이고 싶은 곳. 다른 서점에 비해 가격도 저렴하다.

CHINATOWN, TIONG BAHRU

차이나타운, 티옹바루

CHINATOWN & TIONG BAHRU



Tiger's Milk

타이거즈 밀크

+65 6808 2188 • 28 Ann Siang Road, Singapore
069708 • theclub.com.sg/restaurant-bars/
tiger-milk

세비체(ceviche)에 들어가는 주 재료의 이름을 딴 이곳은 싱가포르 최초의 페루식 루프톱 바다. 페루의 대표주 피스코(pisco)를 즐길 수 있는 바와 야외 그릴을 갖췄으며, 숙련된 셰프가 선보이는 세비체와 티라디토(tiradito) 등의 페루 요리에 라틴 아메리카 음악이 어우러져 남미의 정취를 만끽할 수 있다.



©The Club/Tiger's Milk



Egg3 에그3

+65 6345 5200, +65 6536 6977 • 33 Erskine Road, #01-10/11/12, Singapore 069333
• facebook.com/eggthree

어스킨 로드의 슝하우스 3채를 이어놓은 에그3의 매장을 구경하다 보면 보물을 찾는 기분이 든다. 인테리어 디자이너 출신 오너 2인이 힘을 합쳐 개장한 의류 편집숍답게 남다른 감각으로 실재를 꾸렸다. 의류 외에도 가방, 모자, 액세서리, 시계 등 아끼자기한 패션 소품과 인테리어 소품도 판매한다.



Tiong Bahru Bakery

티옹바루 베이커리

+65 6220 3430 • 56 Eng Hoon Street, #01-70,
Singapore 160056 • tiongbahrubakery.com



어쩐지 영화 제목처럼 따뜻한 느낌이 드는 이름의 이 빵집은 티옹바루를 핫 플레이스로 만든 일등 공신 중 하나다. 바게트, 타르트, 파운드 케이크 등 많은 빵 종류를 구비하고 있으며 특히 페이스트리 맛이 일품이기로 유명하다. 지금은 여러 지점을 두고 있지만 역시 티옹바루에서 먹어야 제맛 아닐까.



Bincho at Hua Bee

빈초 옛 후아비

+65 6438 4567 • 78 Moh Guan Terrace, #01-19,
Singapore 162078 • bincho.com.sg

후아 비는 1940년대부터 운영해온 코피티암이지만 얼마 전 문을 닫았다. 바로 그 자리에 들어선 빈초 옛



후아 비는 그 역사와 추억을 이어가고자 낮에는 싱가포르식 코피티암으로 운영하고, 저녁에는 180도 분위기가 달라지는 일본식 주점으로 변신한다. 일본인 셰프가 조리하는 이자카야 스타일의 메뉴도 훌륭하다.



Tiong Bahru Market

티옹바루 마켓

30 Seng Poh Road, Singapore 168898 •
tionebahru.market



티옹바루 마켓은 실내 시장 겸 호커 센터다. 에스컬레이터를 타고 2층으로 올라가면 음식의 천국이 눈앞에 펼쳐진다. 실내에 줄지어 들어찬 자그마한 음식점 중에는 1950년대부터 자리를 지켜온 곳도 허다하다. 텍생 소아 빈 밀크(#02-69), 33카페(#02-33) 등이 그런 곳 중 하나다.



Tiong Bahru Club Singapore

티옹바루 클럽 싱가포르

+65 6438 0168 • 57 Eng Hoon Street, #01-88,
Singapore 160057 • facebook.com/thesingapuracub

티옹바루 마켓 바로 건너편에 자리한 티옹바루 클럽 싱가포르라는 지나가다 그대로 앉아버리고 싶을 만큼 편안한 분위기의 개방형 레스토랑이다. 프라이드 치킨, 피시 앤드 칩스 등 엄마의 식단처럼 소박한 메뉴를 맛갈스럽게 내놓는다. 해 질 무렵이 되면 야외석에 앉아 3종류의 독일식 맥주와 핑거 푸드를 즐겨보자.



Plain Vanilla

플레인 바닐라

+65 8363 7614 • 1D Yong Siak Street, Singapore
168641 • plainvanillabakery.com



옛 생각이 나는 따뜻한 올드 패션 케이크를 전문으로 선보이는 베이커리 겸 카페 플레인 바닐라. 실내 매장의 절반 정도가 빵을 굽는 공간이며, 나머지는 판매용 빵류, 주방 관련 디자인 소품을 진열한다. 반 개방형 야외석은 책을 읽거나 공부를 하거나 담소를 나누기에 딱 좋은 분위기다.



40 Hands 포티 핸드즈

+65 6225 8545 • 78 Yong Siak Street, #01-12,
Singapore 163078 • 40handscOFFEE.com

2010년 말 문을 연, 티옹바루 초기 개척 속 중 하나인 포티 핸드즈는 내 집처럼 편안한 분위기 속에서 향이



좋은 커피와 따뜻한 브런치, 스낵을 맛볼 수 있는 카페다. 커피 애호가라면 알 만한 미국의 서드 웨이브 커피 (Third Wave Coffee)를 처음으로 싱가포르에 선보였다. 즉, 커피 맛에 자존심을 내건 카페라는 말.

CHINATOWN, TIONG BAHRU

차이나타운, 티옹바루

TIONG BAHRU



PS. Café Petit

PS. 카페 프티

+65 9226 7088 • 78 Guan Chuan Street, #01-41, Singapore 160078 • pscafe.com/pscafe-petit-at-tiong-bahru

아기자기한 숲이 모여 있는 생포 로드의 끝, 구안 차운 거리와 만나는 지점에 숨듯 자리한 검정색 외관의 PS. 카페 프티. 공간이 협소한 테이크아웃 전문점이지만 머물다 갈 수 있는 몇 개의 작은 테이블이 있다. 피자, 파스타 볼, 샐러드 볼, 샌드위치와 미니 라자냐 등이 모두 테이크아웃 가능하다. 다양한 와인 리스트도 갖췄다.



Bloesem Shop

블로섬 숍

+65 6689 0146 • 59 Eng Hoon Street, #01-79, Singapore 160059 • bloesemshop.com



인스타그램에서 25만 명이 넘는 팬을 거느린 라이프스타일 소품 숍. 전 세계에서 공수한 제품을 판매한다. 모던한 도자기 캔들 홀더, 종이로 만든 조명, 침구와 액세서리까지 아름답지 않은 것이 없다. 비주얼 아트 스토리텔링 등의 강좌를 여는 공간 (77 Seng Poh Road, #01-81)도 따로 운영한다.



BooksActually

북스액츄얼리

+65 6222 9195 • 9 Yong Siak Street, Tiong Bahru, Singapore 168645 • booksactually.com



티옹바루의 터줏대감 중 하나인 독립 서점 북스액츄얼리. 소설과 문학을 중심으로 선보이지만 시, 에세이, 문학 저널 외에 잘 알려지지 않은 장르의 서적이나 앤티크 북도 취급한다. 광범위한 싱가포르 문학 서적을 구비하고 있다. 매장 안쪽에는 성냥갑, 오래된 유리컵 같은 자질구레한 앤티크 소품을 진열해놓았다.



Nana and Bird

나나 앤드 버드

+65 9117 0430 • 1 Yong Siak Street, Singapore 168641 • shop.nanaandbird.com

개성 있는 의류와 소품으로 많은 필수 팬을 거느린 셀렉트 숍 나나 앤드 버드. 쇼핑을 사랑하는 오너의 아파트에서 1달에 한 번 열리는 팝업 스토어로 시작한 현재 티옹바루에 매장을 운영하고 있다. 싱가포르 로컬 디자이너의 제품부터 장인의 소품까지 독특 튀는 아이템이 가득하다.





Naumi Liora
나우미 리오라

+65 6922 9000 • 55 Keong Saik Road, Singapore
089158 • naumiliora.com

차이나타운의 헤리티지 스타일에 들어선 부티크 호텔 나우미 리오라. 선명한 주황색의 강렬한 외관과 달리 객실은 오리지널 목재 바닥과 베이지색 벽지 등 따뜻한 느낌으로 꾸몄다. 객실은 아담하지만 효율적인 배치가 돋보이며, 자그마한 테라스가 딸린 포치(Porch) 객실도 있다. 로비에 비치하고 있는 네스프레소 커피와 음료, 과자, 아이스크림은 언제나 마음껏 먹어도 좋다. 작아도 필요한 건 다 갖춘 피트니스 시설도 있다.



Wangz Hotel
왕즈 호텔

+65 6595 1388 • 231 Outram Road, Singapore
169040 • wangzhotel.com

마치 와인 통을 연상케 하는 둥그런 형태에 철제 느낌의 마감재 덕에 헤리티지 건물이라는 사실을 상상조차 할 수 없는 호텔. 건물 형태 덕에 객실은 훌륭한 전망을 갖췄으며, 욕실에도 자연광이 그대로 들어온다. 객실과 로비 모두 지역의 동식물을 테마로 전통과 현대가 어우러지게 꾸몄다. 밤과 낮의 풍경이 확연히 다른 모던 루프톱 레스토랑 겸 바 래빗 스테시(Rabbit Stash)에도 꼭 둘러보자.



LITTLE INDIA, KAMPONG GLAM

리틀 인디아, 캄퐁 글람

싱가포르의 콜라주 같은 면모를 접할 수 있는 리틀 인디아와 캄퐁 글람.

옛 싱가포르의 모습을 간직한 리틀 인디아는 고유의 문화를 보존하며

살아가는 인도 사람들로 늘 활기 넘친다. 요즘 뜨고 있는 트렌디

플레이스도 리틀 인디아에 둥지를 틀었다. 옛 말레이 왕족이 살던

캄퐁 글람 지역은 아랍계 이주민이 모여 살며 독특한

문화를 이루고, 이 때문에 아랍 쿼터라고도 부른다.

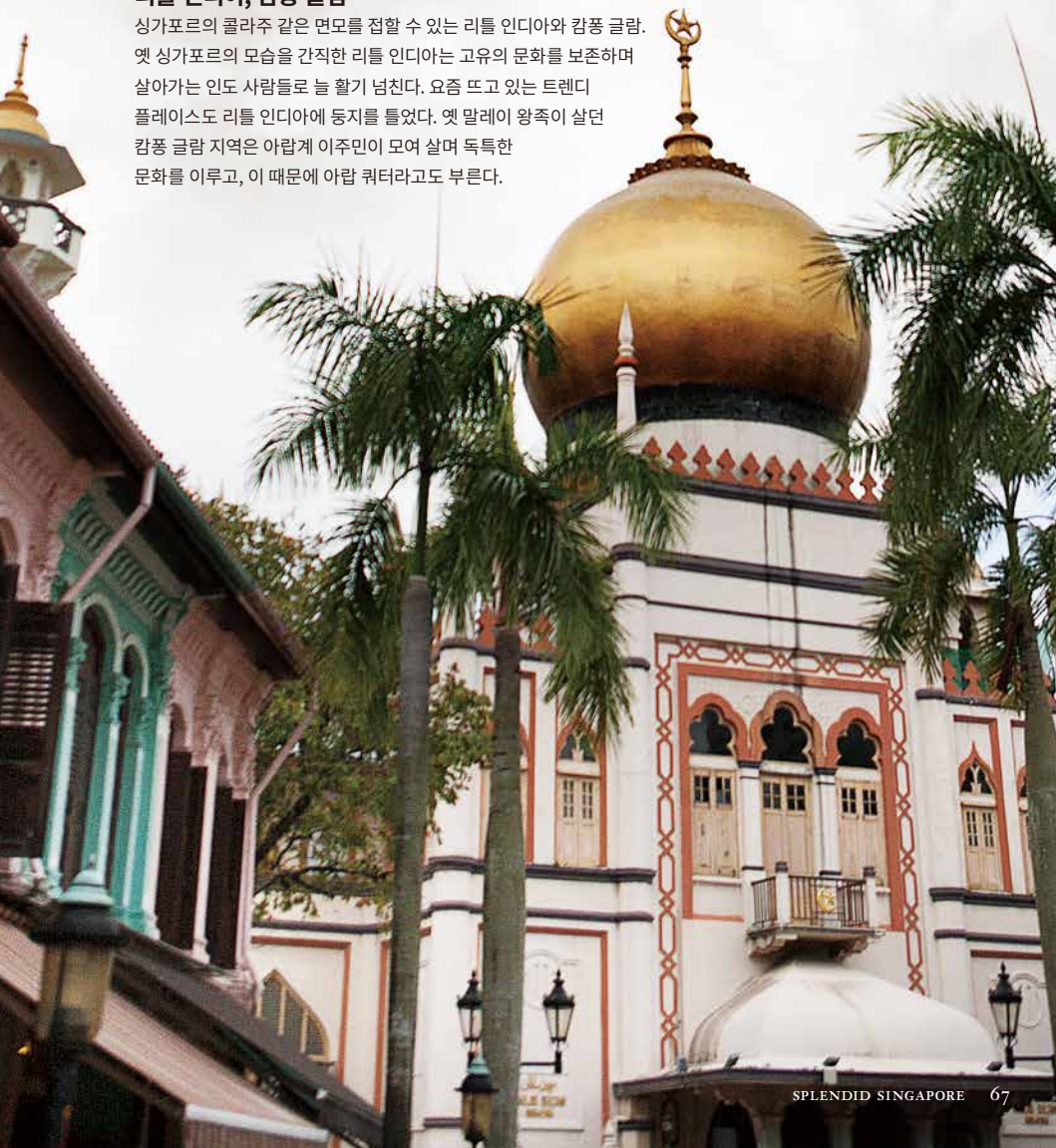



• INSIDE LITTLE INDIA • 

All about Coffee, Coffee, Coffee

커피의, 커피에 의한, 커피를 위한 부티크

여행자 입장에서선 멋지고 괜찮은 곳이 한 구역에 몰려 있으면 정말 좋겠지만, 요즘 싱가포르의 핫 스폿은 기존의 변화가에서 점점 멀어지고 드문드문 산재한다. 그래도 몇몇 곳은 진정 찾아갈 가치를 지닌다. 리틀 인디아의 동쪽 잘란 베사르(Jalan Besar) 지역에 자리한 커피 부티크 체 생 핫 하드웨어(Chye Seng Huat Hardware) 역시 그렇다. 입구에 가까이 다가갈 때까지 ‘여기가 맞나?’ 하는 의심이 들 만큼 오래되어 보이는 아이보리색 건물엔 한자와 영어로 ‘체 생 핫 하드웨어’라고 적힌 옛 간판이 걸려 있다. ‘ㄱ’자 형태 건물 야외 안뜰에서 커피 마시는 사람들을 보니 제대로 찾았은 게 맞다. 안쪽으로 들어가면 나무와 금속을 주 소재로 꾸민 모던한 카페 공간이 나온다. 중심에 자리 잡은 아일랜드 바 안쪽에선 2~3명의 바리스타가 신나게(정말로 신나 보인다) 주문받은 커피를 내리고 있다. 스스로를 ‘커피 조달업자(Coffee Purveyor)’라고 부르는 두 젊은이 자첵 탐(Jacek Tham)과 애드릴 린(Adryll Lin)이 공간을 안내한다.

체 생 핫 하드웨어는 크게 카페, 로스팅실, 작은숍 그리고 2층의 클래스 공간으로 구성된다. 이 지역은 헤

리티지 구역으로 건물 외관을 손대지 못하도록 금지하고 있다. 공간을 운영하는 회사 파파팔레타(Papa Palheta)는 이 같은 제한된 조건에 아이디어를 더해 철공소가 밀집한 지역의 아이덴티티를 담아 이곳의 이름을 지었다. 공간 디자인 콘셉트 역시 거기에서 얻었다. “우리 회사는 아주 작은 커피 가게에서 시작했어요. 카페라고 할 수도 없는 게, 우린 커피에 가격을 매기지 않았거든요. 만약 돈이 없으면 그냥 마셔도 되고, 커피가 맘에 들면 원하는 만큼 지불하는 방식으로 운영했죠.” 애드릴 린이 말한다. 지금 이곳을 이끌어가는 5명의 ‘커피 조달자’는 돌아가면서 커피를 내리기도 하고, 로스팅하기도 하며, 새로운 메뉴를 개발하거나 클래스에서 강의를 하기도 한다. 다른 곳에선 볼 수 없는 독특한 커피도 있는데, 와인처럼 여러 보디감을 느낄 수 있는 커피, 마치 스타우트 맥주처럼 부드러운 거품이 잔뜩 올라간 커피도 있다. 린과 탐이 말한다. “우린 모든 관심을 커피에 쏟고 있어요. 한국에도 멋진 커피 전문점이 정말 많다고 하는데, 우리 가게도 한국인 여행자의 마음에 들었으면 좋겠네요.”

① 체 생 핫 하드웨어 +65 6396 0609 • 150 Tyrwhitt Road, Singapore 207563 • cshhcoffee.com

Sunday Yoga at Haji Lane

하지레인에서 열리는 일요 요가 클래스

누군가가 휴가를 즐기기 위해 여행한다면, 또 다른 누군가는 생각을 정리하기 위해 여행한다. 여행이란 그런 것이다. 삶에 활기를 불어넣고, 때론 고단한 삶을 위로하는 행위. 그렇기에 여행지에서 만나는 힐링 공간은 여정을 한층 풍성하게 만들어준다. ‘아랍 지구’라고 불리는 캄퐁 글람에 자리한 좁고 긴 골목 하지레인은 이미 젊은 여행자 사이에서 유명해진 쇼핑 거리. 의류 부티크나 디자인 숍 일색인 이 거리에 입소문 난 힐링 공간이 자리 잡고 있다. 1층에 카페 겸 바가 있고, 2층에 요가·명상 스튜디오가 자리한 고잉 옴(Going OM)이 그곳이다.

매주 일요일이면 ‘얼터너티브 스페이스(Alternative Space)’라고 부르는 2층 스튜디오에서 90분 동안 요가 클래스를 연다. “전 올리(Ollie)라고 해요. 클래스는 천천히 진행할 거예요. 자신이 얼마나 유연한지, 얼마나 잘하는지는 중요하지 않아요. 자기 자신을 들여다보는 시간을 가지세요. 스스로를 정돈해보는 겁니다.” 스스로를 ‘힐러’라고 소개하는 올리버 팡(Oliver Pang)이 한 낚새 자욱한 공간에서 명상 자세를 잡으며 말한다.

20여 년간 댄서로 활동하던 그는 우연히 머문 네팔에서 단순히 돈을 버는 것이 인생의 전부가 아니라는 걸 깨닫고 돌아와 명상과 요가를 배웠다. 그는 자신에게 다른 이들이 스스로를 들여다보도록 도울 수 있는 능력이 있다는 걸 알고 2008년 이곳에 고잉 옴을 열었다. “옴(OM)이란 건 여러 의미를 지니죠. 깨달음의 경지를 이르기기도 하지만 런던 악센트로 ‘I’m goin’ om, mate!’ 하고 말하면 집에 간다는 의미기도 하잖아요. 우주를 초월하는 사랑과 존중이 있는 편안한 공간을 만들고 싶어요. 그 수단이 요가든 명상이든, 단순히 먹고, 마시고, 수다를 떠는 것이든 말이에요.” 올리가 사람을 꿰뚫는 듯한 총명한 눈을 반짝이며 말한다. 그는 이곳에서 카드 점괘도 보고, 명상이나 힐링 프로그램도 운영한다. 저녁이 되면 고잉 옴은 히피 여행자가 특히 좋아할 만한, 떠들썩한 라이브 오픈 바로 변신한다.



1 고잉 옴 +65 6396 3592 • 63 Haji Lane, Singapore 189256
*going-om.com.sg

LITTLE INDIA, KAMPONG GLAM

리틀 인디아, 캄퐁 글람

LITTLE INDIA



Indian Heritage Centre

인디안 헤리티지 센터

+65 6291 1601 • 5 Campbell Lane,
Singapore 209924 • indianheritage.org.sg

싱가포르 문화의 일부인 인도의 유산을 자세히 들여다볼 수 있는 곳이다. 수천 년에 이르는 인도와 동남아시아의 관계를 5개 테마로 나눠 시대순으로 조명한 상설 전시를 선보이며, 인도의 계단우물 바올리(baoli)에서 영감을 받아 지은 박물관 건축물 자체도 흥미로운 볼거리다. SGD4.



©Indian Heritage Centre



Sri Veeramakaliamman Temple

스리 비라마칼리암만 사원

+65 6295 4538 • 141 Serangoon Road, Singapore
218042 • sriveeramakaliamman.com

차이나타운에 스리마리아만 사원이 있다면 리틀 인디아를 대표하는 사원은 스리 비라마칼리암만 사원이라 할 수 있다. 시바 신의 부인인 칼리(Kali)에게 헌정한 사원으로 1881년에 지었으며, 1986년까지 신당이나 탑을 더하는 등 수차례 개·보수를 거쳤다. 하루에 네 차례 열리는 기도 시간에 가장 활기가 넘친다.



Bismillah Biryani

비스밀라 비리야니

+65 9382 7937 • 50 Dunlop Street, Singapore
209379 • facebook.com/Bismillah-Biryani-
Singapore-134575666639087

이곳에 찾아가면 이는 남아빠진 가게의 외관에 놀라고 음식 맛에 한 번 더 깜짝 놀라게 된다. 향신료에 재운 고기와 반쯤 익힌 쌀을 함께 찌내는 인도 요리 비리야니 중에서도 인도 남부 하이데라바드(Hyderabad)식 비리야니를 선보인다. ‘덤 비리야니’와 ‘무통 비리야니’가 인기. SGD10 선에서 한 끼를 해결할 수 있다.



Hungry Heroes

헝그리 히로스

+65 6295 5401 • 33 Tessensohn Road, Singapore
217656 • hungryheroes.sg

번화가에서는 조금 떨어져 있지만 찾아가길 가치가 충분한 곳. 2층짜리 슝하우스 레스토랑의 내부는 장난감 박물관이라 해도 좋을 만큼 수많은 장난감으로 꾸며놓았다(모두 오너의 컬렉션). 플래터를 주문하면 폭립, 등심 스테이크, 치킨 등을 푸짐하게 내오며 맛도 훌륭하다. 2층의 가구와 그림은 구매 가능.





The Bravery Café

더 브레이버리 카페
+65 6225 4387 • 66 Horne Road, Singapore
209073 • eat.thebravery.sg

역시 잘란 베사르 지역에 자리한 트렌디 카페다. 커다란 바둑판 모양 유리창으로 꾸민 입구는 마치 우리나라의 실내 포장마차를 연상케 하는데, 무심한 듯 스타일리시하게 꾸민 공간에서 편안함이 느껴진다. 커피 외에도 ‘런치 에그’나 ‘팬케이크 스택’ 같은 가벼운 스낵으로 아침 식사나 브런치를 즐기러 오는 사람도 많다.



The 1925 Microbrewery & Restaurant

더 1925 마이크로브루어리 앤드 레스토랑
+65 6294 9215 • 369 Jalan Besar,
Singapore 208997 • the1925.com.sg

홍보루임에 도전한 삼촌과 요리 및 디자인에 관심 있는 조카가 함께 운영하는 마이크로브루어리 겸 레스토랑. 1층에서는 직접 빚은 신선한 생맥주와 미슐로지스트가 만들어주는 정통 칵테일을 맛볼 수 있고, 2층에는 전 세계 소규모 와이너리에서 공수한 방대한 와인 셀렉션과 식사를 함께 즐길 수 있는 공간이 마련돼 있다.



©The 1925



Sungei Road Thieves Market

승게이 로드 벼룩시장
Sungei Road, Singapore 208785

싱가포르판 청계천이나 활학동 벼룩시장을 보는 듯한 승게이 로드 벼룩시장. “대체 이런 게 다 어디서 나왔지?” 싶은 옛날 라디오, 시계, 선풍기 등 각종 전자제품과 닳고 닳은 신발, 캐리어 여행 가방 심지어 정말 출처가 궁금한 누군가의 흑백 앨범과 자필 편지까지 판매한다. 사는 것보다 돌아보는 게 더 흥미로운 곳.



Mustafa Centre

무스타파 센터
+65 6295 5855 • 145 Syed Alwi Road, Singapore
207704 • www.mustafa.com.sg

리를 인디아에서 가장 붐비는 쇼핑몰 무스타파 센터에는 없는 것 빼고 다 있다. 남대문 상가 분위기가 흐르는 내부에서는 식품품, 장난감, 컴퓨터, 카메라, 신발 등 생활에 필요한 모든 것을 판다. 인도 의상이나 옷감, 향수 구경도 흥미롭다. 24시간 운영하며, 대부분 가격이 시중보다 저렴해 골수 고객을 거느린 곳.



LITTLE INDIA, KAMPONG GLAM

리틀 인디아, 캄퐁 글람

LITTLE INDIA & KAMPONG GLAM



The General Company

더 제너럴 컴퍼니

+65 8444 5589 • 150A Tyrwhitt Road, Singapore
207563 • thegeneral.co.sg

커피 부티크 체 생 핫 하드웨어 2층에 자리하고 있는 더 제너럴 컴퍼니는 디자인·크래프트·수공예 상품을 판매하는 셀렉트 숍이다. 특히 개성 넘치는 로컬 디자이너, 아티스트의 제품을 적극 소개한다. 가족 공예(SGD75)나 플라워 데코(SGD150) 강좌 등 정기 워크숍을 운영하며 웹사이트에서 신청 가능하다.



Sultan Mosque

술탄 모스크

+65 6293 4405 • 3 Muscat Street, Singapore
198833 • Mon to Sun 9:30AM~12PM, 2PM~4PM,
Fri 2:30PM~4PM • sultanmosque.org.sg

아랍 쿠티라라고 불리는 캄퐁 글람의 아이콘인 술탄 모스크. 황금빛 돔 지붕이 성스러운 자태를 뽐내는



이곳은 싱가포르에서 가장 큰 모스크로 1825년에 지었으며, 지금의 모습은 1928년 아일랜드 출신 건축가가 재건축한 것이다. 이슬람 교도만이 기도실에 들어갈 수 있다. 그곳 외에는 기도 시간이 아닐 때에 입장 가능하다.



Malay Heritage Centre

말레이 헤리티지 센터

+65 6391 0450 • 85 Sultan Gate,
Singapore 198501 • Tue to Sun 10AM~6PM
• malayheritage.org.sg



캄퐁 글람은 옛 말레이 왕족이 거주하던 지역. 100년 넘도록 거주하던 말레이 왕족이 떠난 후 그 자리에 2004년 말레이 헤리티지 센터가 들어섰다. 이곳에서는 1819년 레플스가 싱가포르에 오기 전 캄퐁 글람의 역사를 이야기하는 상설 전시를 선보인다. 2012년 대대적으로 개·보수를 거친 건물과 그 주변도 볼 만하다.



Dong Po Colonial Café

동포 콜로니얼 카페

+65 6298 1318 • 56 Kandahar Street, Singapore
198904 • facebook.com/DongPoColonialCafe



술탄 모스크 앞 칸다하르 스트리트에 자리한 동포 콜로니얼 카페는 1950~1960년대 분위기를 살리면서 현대식으로 깔끔하게 꾸민 아담한 코피티엄이다. 카아 토스트 같은 기본 메뉴도 갖췄지만, 가장 인기 있는 건 사과와 알로에 베라 잼을 곁들인 스콘. 집에서 만든 듯한 버터 케이크와 컵케이크도 꼭 맛보도록.





Nan Hwa Chong Fish Head Steamboat Corner

난화총 피시헤드 스팀보트 코너

+65 6297 9319 • 808/812/814/816 North Bridge Road, Singapore 198779 • nanhwachong.com

어두한 저녁 시간, 길가 야외석까지 뻗백하게 채운 사람들이 고개를 숙인 채 김이 모락모락 나는 스팀 보트를 맛보고 있다. 가운데가 뚫린 스팀 보트 냄비에 숯을 넣고 가장자리에 맑은 육수와 생선 대가리, 각종 채소를 넣어 데쳐 먹는 피시헤드 스팀보트. 싱가포르 사람의 향수를 자극하는 향토 요리를 맛보고 싶다면 추천한다.



Tokyobike

도쿄바이크

+65 6299 5048 • 38 Haji Lane, Singapore 189231

• tokyobike.sg

심플해서 더 아름다운 자전거. 일본의 도쿄바이크 매장이 하지레인의 슝하우스 거리에 문을 열었다. 자전거 외에 자전거 관련 소품도 다양하게 구비하고 있어 둘러보기만 해도 재미있다. 뉴발란스와 도쿄바이크가 컬래버레이션하여 선보인 C 시리즈 컬렉션 자전거나 자전거 신발 같은 한정판 아이템도 선보인다.



Kilo Kitchen

킬로 키친

+65 6467 3987 • 66 Kampong Bugis, #02-01,

Singapore 338987 • kilokitchen.com



칼랑 강변의 공원 끝자락 인적 드문 동네에 자리한 킬로 키친. 평범한 건물의 오래된 엘리베이터를 타고 2층으로 올라가면 개성 넘치는 공간이 기다린다. 창문 하나 없이 뽕 뚫린 실내로 시원한 강변 바람과 오후 햇살이 들어오고, 스페인 출신 셰프 마누엘(Manuel)이 선보이는 창의성 넘치는 퓨전 요리도 훌륭하다.



Kasut Manek

카스트 마네크

+65 6295 2328 • 43 Bussorah Street,

Singapore 199483

비즈로 수를 놓아 만든 화려한 페라나칸 여인의 전통 신발을 일컫는 카스트 마네크. 술탄 모스크 앞 기념품 숍 가운데에 자리한 카스트 마네크에서 신발 장인인 로버트 성(Robert Sng)이 수작업으로 만든 화려한 페라나칸 신발을 만날 수 있다. 1켤레에 SGD700 이상으로 고가지만, 그만큼 작품성이 담겨 있다.



LITTLE INDIA, KAMPONG GLAM

리틀 인디아, 캄퐁 글람

LITTLE INDIA & KAMPONG GLAM



Wanderlust Hotel 완더러스트 호텔

+65 6396 3322 * 2 Dickson Road, Singapore
209494 * wanderlusthotel.com

완더러스트라는 이름처럼 여행자의 ‘방랑벽’을 부추기는 호텔. 싱가포르의 선구적 버티크 호텔 중 하나이며, 여전히 신생 호텔과 견주어도 디자인, 서비스, 시설 어느 것 하나 처지지 않는다. 팬톤, 모노, 타이프라이터 등 각각 다른 테마로 객실을 꾸몄다. 현지인의 스테이케이션 장소로도 인기 높다.



Kam Leng Hotel 캠랭 호텔

+65 6239 9399 * 383 Jalan Besar, Singapore
209001 * kamleng.com

1927년 질란 베스타 거리에 문을 연 캠랭 호텔. 지금의 호텔은 2012년에 다시 개장했지만 옛 건물이 지닌 손때 목은 아름다움은 여전히 남아 있다. 4층짜리 건물에는 객실 70개가 자리하며, 깔끔한 페르나칸 스타일 파스텔컬러 인테리어와 옛 건물의 오래된 바닥과 창틀이 묘하게 어우러진다.



Hotel Clover North Bridge 769

호텔 클로버 노스 브리지 769
+65 6340 1860 * 769 North Bridge Road, Singapore
198737 * hotelclover769northbridgeroad.com

싱가포르에 4개 지점을 둔 호텔 클로버의 캄퐁 글람 지점이다. 주머니 가벼운 여행자를 위한 저렴한 숙소가 난무하는 이 지역에서 가격 대비 훌륭한 시설과 서비스를 제공하는 곳. 화이트 컬러 벽지와 침구 그리고 앤틱 느낌이 나는 소품으로 객실을 꾸몄다. ‘클로버 라비시’ 객실에는 야외 저쿠지가 달려 있다.



The Pod 더 포드

+65 6298 8505 * 289 Beach Road, Level 3,
Singapore 199552 * thepod.sg

저렴하고 괜찮은 숙소를 찾거나 호스텔의 자유로운 분위기를 선호한다면 주목. 디자인 호스텔 포드는 도미토리 객실 안에 개별 공간을 별집처럼 분리해놓았다. 샤워실 겸 화장실도 충분히 많고, 놀랄 만큼 깨끗하다. 로비에서 즐기는 조식, 네스프레소 커피, 미네랄 워터, 드라이 클리닝 서비스, 셀프 세탁까지 모두 무료.





SENTOSA

센토사

싱가포르 남쪽 끝자락에는 도심 속 고층 빌딩을 잠시 잊고
열대 휴양지의 한가로운 분위기를 즐길 수 있는 섬 센토사가 자리한다.
화려한 테마파크와 뜨거운 파티 플레이스, 오아시스 같은
고급 호텔이 공존하는 싱가포르 속 파라다이스다.

• INSIDE SENTOSA •
Let's Party!

센토사의 해변에서 즐기는 밤의 파티

싱가포르에 가보지 않은 이가 '꿈을 씹을 수 없는 나라'를 떠올릴 때, 싱가포르 여행 중 해본 이는 핫한 클럽과, 힙한 칵테일 바, 밤이 끝나지 않을 듯한 파티를 떠올린다. 싱가포르 클럽의 선구자인 주크(Zouk)와 애틀카(Attica)는 여전히 싱가포르의 파티 신을 이끌어가지만 요즘 클럽러와 파티고어의 입에 끊임없이 오르내리는 곳은 센토사에 있다. 모던한 사각형 건물, 그 앞의 야외 수영장, 또 그 앞의 새하얀 백사장과 비치 의자와 이국의 바다 풍경이 드넓게 펼쳐지는 탄중 비치 클럽(Tanjong Beach Club)이 그곳이다.

주중의 탄중 비치 클럽은 도심 속에서 살짝 벗어나 휴양지 분위기 속에서 맛있는 음식과 늘어질 듯한 휴식을 즐기는 안식처가 된다. 주말 저녁이 되면 이곳은 가면을 벗어던진 연극배우처럼 아주 뜨겁고 섹시하고 열정적인 파티 장소로 돌변한다. 특히 매달 두 번 열리는 '스맥 마이 비치 업(Smack My Beach Up)'은 이미 입소문이 자자한 야밤의 해변 파티. 이날이 되면 현지인 과 전 세계의 '좀 놀 줄 아는' 여행자들이 센토사의 탄중 비치로 스멀스멀 몰려든다. 싱가포르 최고의 DJ가 비트 넘치는 음악으로 술을 시동을 걸기 시작하면 해변 무대 앞을 빼곡하게 채운 사람들이 해변의 모래알을 달굴 듯 신나게 몸을 흔들고, 달빛 조명 아래 뜨거운 밤의 무도회가 시작된다.

① 탄중 비치 클럽 +65 9750 5323 • 120 Tanjong Beach Walk, Sentosa, Singapore 098942 • tanjongbeachclub.com



© Tanjong Beach Club

SENTOSA



Madame Tussauds Singapore 마담 투소 싱가포르

+65 6715 4000 • 40 Imbiah Road, Imbiah Lookout, Sentosa, Singapore 097700
* madametussauds.com/Singapore



레이디 가가가 입구에서 기다리는 마담 투소 싱가포르는 임비아 룩아웃에서 가장 최근에 문을 연 밀랍인형 박물관이다. 스포츠 스타, 영화배우, 유명 가수의 밀랍인형 전시는 기본, 싱가포르에만 있는 '스피릿 오브 싱가포르' 보트 투어로 싱가포르의 열대우림과 랜드마크 미니어처를 돌아볼 수 있다. SGD39(13~59세 기준).



S.E.A. Aquarium 시아쿠아리움

+65 6577 8888 • S.E.A. Aquarium, 8 Sentosa Gateway, Sentosa, Singapore 098269
* rwsentosa.com

리조트 월드 센토사 내에 새롭게 문을 연 아쿠아리움이다. 아시아 해양 생태의 역사를 전시하는 1층의 더 마리타임 익스피리엔셜 뮤지엄을 지나 아쿠아리움으로 들어가면 약 800종에 이르는 10만여 마리의 해양 생물을 만날 수 있다. 유니버설 스튜디오나 어드벤처 워터코브 파크 연계 티켓도 구입 가능. 아쿠아리움 1일 이용권 SGD32.



©Resorts World Sentosa

SENTOSA



Universal Studios Singapore 유니버설 스튜디오 싱가포르

+65 6577 8888 • Universal Studios Singapore,
8 Sentosa Gateway, Sentosa, Singapore
098269 • rwsentosa.com



세계적 영화 테마파크인 유니버설 스튜디오의 싱가포르 지점. 할리우드, 뉴욕, 로스트 월드, 마다가스카 등 7개 테마 존으로 나눠 흥미로운 볼거리를 제공한다. ‘슈렉 4-D 어드벤처’, 보트로 즐기는 ‘마다가스카: 어 크레이트 어드벤처’ 등이 인기 어트랙션. 퍼레이드와 볼꽃놀이도 놓치지 말자. SGD74.



Adventure Watercover Park 어드벤처 워터코브 파크

+65 6577 8888 • Adventure Cove Waterpark,
8 Sentosa Gateway, Sentosa,
Singapore 098269 • rwsentosa.com



아쿠아리움과 테마파크를 결합한 어드벤처 워터코브 파크. 동남아시아 최초의 하이드로 마그네틱 코스터, 블루워터 베이 웨이브 풀 그리고 튜브에 몸을 싣고 열대 정글 정원 등을 돌아보는 어드벤처 리버 등 흥미로운 놀거리가 가득하다. 2만 마리의 물고기가 헤엄치는 대형 수족관에서 스노클링을 즐길 수도 있다.



Palawan Beach 팔라완 비치

+65 1800 736 8672 • 85A Palawan Beach Walk,
Sentosa, Singapore 099981 • sentosa.com.sg/en/
beaches/palawan-beach



센토사의 명소로 유명해진 실로스 비치보다 조금 한가로운 분위기를 원한다면 팔라완 비치로 향하자. 아이들과 모래성을 쌓기 좋은 조용한 해변에는 바다 건너편 팔라완 아일랜드로 이어지는 좁다란 흔들 다리가 놓여 있다. 다리 건너 전망 데크에 오르면 센토사 주변의 멋진 풍경이 펼쳐진다.



Joël Robuchon Restaurant 조엘 로부송 레스토랑

+65 6577 6688 • Hotel Michael, 8 Sentosa
Gateway, Sentosa, Singapore 098269
• joel-robuchon.com



호텔 마이클 1층에 자리한 조엘 로부송 레스토랑은 미술쟁 스타 셰프의 이름만으로 맛을 보장하는 곳. 접시 위에 예술 작품을 올린 듯한 아름다운 프렌치 오트 퀴진을 선보인다. 전복, 유자, 버섯을 곁들인 가자미 구이, 코코트 냄비에 요리한 바닷가재, 성게알과 캐비아를 올린 홈메이드 스파게티까지 모두 훌륭하다.





Malaysian Food Street
말레이시아an 푸드 스트리트

+65 6577 8888 - 8 Sentosa Gateway, Sentosa, Singapore 098269 * rwsentosa.com



유니버설 스튜디오 입구 근처에 자리한 말레이시아 음식 전문 호커 센터. 스텝하우스 거리를 재현해놓아 테마파크에 온 기분이 든다. 17곳의 음식점이 들어서 있는데, 일부는 실제 말레이시아 요리사가 운영하는 곳이다. 후엔 키 클레이퓏 치킨 라이스, 페낭 림 브라더스 치즈 코아이 테우가 유명하다. 수요일 휴무.



iFly Singapore
아이플라이 싱가포르

+65 6571 0000 - 43 Siloso Beach Walk, #01-01, Sentosa, Singapore 099010 * www.iflyingsingapore.com

요즘 센토사에서 가장 인기를 누리고 있는 아이플라이 싱가포르. 이름처럼 이곳에선 누구나 날 수 있다. 스카이다이빙을 실내에서 즐길 수 있도록 고안한 시설로 점프를 할 필요도, 고꾸라질 위험도 없이 짜릿한 경험을 만끽한다. 실제 스카이다이빙을 준비하는 이가 연습 삼아 기술을 익히기에도 이상적인 장소. SGD119.



©iFly Singapore



Singapore Cable Car
싱가포르 케이블카

+65 6377 9688 - 109 Mount Faber Road, Faber Peak, Singapore 099203 * singaporecablecar.com.sg



페이버 산(Mount Faber) 정상에서 센토사를 연결하는 싱가포르 케이블카는 해발 100미터 위를 오가며 스릴 넘치는 풍경을 선사한다. 센토사 입장료와 케이블카 박물관 입장도 이용 요금에 포함되며, ‘플라이 위드 슈퍼 히로스’ 같은 테마 케이블카도 한시적으로 운영한다. SGD29.



Images of Singapore LIVE
이미지스 오브 싱가포르 라이브

+65 6715 4000 - 40 Imbiah Road, Sentosa, Singapore 099700 * imagesofsingaporelive.com

자칫 지루할 수 있는 역사 박물관을 테마파크처럼 즐겁게 조성해놓은 곳. 말레이 술탄의 영지이던 싱가포르의 200년 역사를 15개 테마로 나눠 전시한다. 실물과 흡사한 밀랍 인형과 영상, 음향 효과 등을 이용해 역사의 사건과 현장을 생생히 재현했다. 마담 투소 싱가포르와 나란히 자리하며 연계 할인티켓도 구매 가능하다. SGD10.



©STB

SENTOSA



Wings of Time
윙스 오브 타임

+65 1800 736 8672 * Beach View,
Singapore 098604 * wingsoftime.com.sg

해변에서 즐기는 밤의 레이저 분수 쇼 윙스 오브 타임. 이전의 '쇼스 오브 더 서' 공연을 리뉴얼하여 더 즐거운 공연으로 업그레이드했다. 무대가 아닌 실제 바다를 배경으로 물줄기와 레이저, 불꽃, 영상과 음악을 펼쳐 감동을 선사한다. 전설 속의 새 사바즈(Shahbaz)와 친구들이 펼치는 모험을 그린다. SGD18.



© Sentosa. The State of Fun



MegaZip Adventure Park
메가Zip 어드벤처 파크

+65 6884 5602 * Imbiah Hill Road, Sentosa,
Singapore 098967 * megazip.com.sg

열대우림 속 해발 72미터 상공에서 450미터 길이로 이어지는 zip라인에 매달려 미끄러지듯 내려가는 아찔한 스릴이 기다리는 곳. 메가Zip 외에도 로프를 매단 장애물을 건너는 클라임웍스, 인공 암벽 등반인 노스페이스, 그리고 파라점프와 메가바운스까지 모두 메가Zip 어드벤처 파크에서 즐길 수 있다. SGD39.



© MegaZip Adventure Park



Skyline Luge Sentosa
스카이라인 루지 센토사

+65 6274 0472 * 45 Siloso Beach Walk, Sentosa,
Singapore 099003 * skylineluge.com/luge-singapore/skyline-luge-sentosa

1985년 뉴질랜드에서 처음 개발한 루지 카트는 누구나 즐길 수 있는 안전하고 신나는 기구다. 핸들을 밀고 당겨 속도를 내거나 늦출 수 있어 조작법도 간단하다. 스카이라이드 리프트를 타고 정글 속 루지 트레일에 도달하기 때문에 두 가지 즐거움을 동시에 경험할 수 있다. 스카이라이드만 이용할 수도 있다. SGD17.



© STB



Capella Singapore
카펠라 싱가포르

+65 6377 8888 * 1 The Knolls, Sentosa,
Singapore 098297 * capellahotels.com/Singapore

싱가포르에서 가장 호화로운 호텔. 카트를 타고 정원을 가로지르면 새하얀 식민지 시대 건물과 '포스터 + 파트너스'가 설계한 모던한 신관이 모습을 드러낸다. 72개 객실과 38채의 빌라, 2채의 콜로니얼 매너(Manor)를 갖췄다. 개개인의 관심사를 미리 체크해 서비스하는 퍼스널 어시스턴트 서비스를 제공한다.



© Capella Singapore

SENTOSA 센토사

CC29 NE1
하버 프런트

-  볼 곳
-  먹을 곳
-  마실 곳
-  쇼핑
-  즐길 곳
-  잠잘 곳

Map of Sentosa Island with various landmarks and facilities marked:

- 브라니 아일랜드 (Brani Island)
- 세리퐁 호수 (Seripong Lake)
- 탄중 골프 클럽 (Tanjong Golf Club)
- 타롱 비치 클럽 (Talong Beach Club)
- 시아쿠아리움 (Siam Aquarium)
- 에드벤처 워터코어 파크 (Adventure Watercore Park)
- 메가진 에드벤처 파크 (Mega Adventure Park)
- 싱가포르 케이볼카 (Singapore Kayak)
- 리조트 월드 센토사 (Resort World Sentosa)
- 유니버설 스튜디오 싱가포르 (Universal Studios Singapore)
- 아이폴라이 싱가포르 (Ae Polareia Singapore)
- 카펠라 싱가포르 (The Raffles Singapore)
- 필라한 비치 (Pillay Beach)
- 윈스 오브 터민 (Wings of Terminus)
- 마담 투소 싱가포르 (Madame Tussauds Singapore)
- 이머시브 싱가포르 라이브 (Immersive Singapore Live)
- 스카이라인 루지 센토사 (Skyline Luge Sentosa)
- 조엘 로부송 레스토랑 (Joel Robuchon Restaurant)
- 말레이시아 푸드 스트리트 (Malaysia Food Street)
- 아일랜드 (Island)
- 아일랜드 에버뉴 (Island Avenue)
- 아일랜드 비치워크 (Island Beach Walk)
- 팔레오 아일랜드 (Paleo Island)



Others (NORTHERN, CENTRAL, SOUTHWESTERN, KATONG, PULAU UBIN & WILDLIFE PARK)

기타 지역 가이드

팜 투어 농장이 있는 북부 크란지에서 푸르고 울창한 중부 부킷 티마, 공원과 산 능선이 길게 이어지는 남서부, 페라나칸 전통이 남아 있는 카통 그리고 시간이 멈춘 듯한 섬 풀라우 우빈과 자연 친화적 야생동물원까지 진정한 싱가포르의 매력을 느낄 수 있는 여러 지역.



Bike Riding in Pulau Ubin

두 바퀴로 즐기는 풀라우 우빈 산책

간단히 말해 풀라우 우빈은 왜 사람들이 가지 않을까 의문이 들 만큼 매력 가득한 섬이자, 한편으로 앞으로 도 소수의 사람만 찾아서 그 아름다움이 변질되지 않았으면 싶은 그런 곳이다. 말레이어로 ‘화강암 섬’이라는 의미를 지닌 이곳은 1960년대 실제 화강암 채굴업이 번성할 때 수천 명이 거주하던 곳. 지금은 100명 남짓한 주민이 시간이 멈춰버린 것 같은 이 섬에 마을을 이루고 살아간다.

창이국제공항에서 멀지 않은 창이 빌리지(Changi Village)의 선착장에서 12명이 모이면 출발하는 자그마한 보트(SGD2.50)를 타고 10분 정도 가면 풀라우 우빈에 도착한다. 천천히 걸어 다녀도 좋지만, 마을 어귀에 자리한 많은 자전거 대여점에서 자전거(SGD5~10)를 빌려 돌아보는 것도 괜찮은 방법. 택시를 대절할 수도 있는데, 지나다니는 길이 아름다우니 그리 권하진 않겠다. 풀라우 우빈에서 만나질 정도 보낼 계획이라면 섬 동쪽에 자리한 책자와(Chek Jawa) 습지로 향해보자. 잘 깔린 도로와 비포장도로가 혼재하지만 자전거를 타기에 그리 어렵지 않다.

얇은 오르막길과 내리막길을 달리며, 연못가를 산책하는 소녀와 옛 모습 그대로인 가옥을 스케치하는 부부도 지나친다. 한참 페달을 밟고 있는데, 나무 위를 응시하고 있는 한 청년을 만난다. 그를 따라 위를 보니 무언가 후드득 떨어진다. 원숭이다. 나무에서 열매를 털어낸 야생 원숭이들은 눈치를 보며 바닥으로 내려오더니 양 볼 가득 열매를 주워 먹는다. 원숭이를 구경하던 청년 패트릭 림(Patrick Lim)은 싱가포르 출신이며 풀라우 우빈에 처음 왔단다. “사실 내일 군대에 가요. 저처럼 입대 전인 남자는 외국에 나갈 수 없어요. 그래서 갈 수 있는 가장 먼 곳인 이곳에 왔죠.” 싱가포르에도 우리나라처럼 2년간 병역의 의무가 있다. 섬에서 나가면 머리 카락을 잘라야 한다는 그의 말을 들으니 안타까우면서도, 그만큼 이 섬이 더욱 특별하게 다가온다. 그와 작별 인사를 나누고 다시 습지로 향하는 동안 새끼를 이끈 야생 멧돼지 가족도 만난다. 책자와 습지에는 주변을 돌아볼 수 있는 두 가지 산책로가 있는데, 하나는 해안가를 따라가는 코스탈 루프(Coastal Loop), 또 하나는

열대우림을 지나는 맨그로브 루프(Mangrove Loop)다. 2곳 모두 나무로 산책길을 잘 닦아놓아 한가로이 거닐기에 손색없다. 단, 자전거는 습지 입구에 주차해놓고 걸어 들어가야 한다. 맨그로브 산책로 중간쯤에 자리한 20미터 높이의 전망대 제자위 타워(Jejawi Tower)에 오르면 평화로운 바다 풍경 너머 싱가포르 본섬이 보인다. “아차, 여기 싱가포르였지!”

 풀라우 우빈 Pulau Ubin • www.nparks.gov.sg



OTHERS

북부, 중부, 남서부, 카통, 플라우 우빈 & 야생동물원

NORTHERN & SOUTHWESTERN SINGAPORE



Kranji Countryside Farm Tour

크란지 컨트리사이드 팜 투어
kranjicountryside.com

농장에서 전원의 아름다움을 체험할 수 있다. 북서부에 자리한 크란지는 도심과 180도 다른 분위기를 풍기며 흥미로운 체험을 진행하는 여러 농장이 자리 잡고 있다. 그중 볼리우드 베지스(Bollywood Veggies)는 팜 투어의 선구자 격 농장으로 직접 기른 농작물로 파머스 마켓을 열고 레스토랑, 쿠킹 스쿨, 투어를 운영한다.

© Kranji Countryside Association



Gillman Barracks 길먼 바락스

9 Lock Road, Singapore 108937
gillmanbarracks.com

울창한 숲이 우거진 싱가포르 남서부에 자리한 컨템퍼러리 아트 클러스터 길먼 바락스. 1936년에 지어 옛 영국군이 사용하던 식민지풍 막사 건물을 약 SGD1,000만을 투자해 갤러리 단지로 탈바꿈시켰다. 6.4헥타르 넓이의 부지에 아트 갤러리 16곳, 레스토랑 3곳 그리고 센터 포 컨템퍼러리 아트가 자리한다.



Southern Ridges 서던 리지스

Kent Ridge Park, Vigilante Drive,
Singapore 118176 • www.nparks.gov.sg



켄트 리지 공원에서 출발하는 서던 리지스 도보 여행을 즐겨보자. 표지판을 따라 걸어가면 전망 포인트, 나무 위를 연결해놓은 산책로 캐노피 워크, 아이들이 좋아할 만한 호트 파크 그리고 물걸 치는 듯한 아름다운 나무 다리 헨더슨 브리지 등을 지난다. 시원한 물 1병만 챙기면 산책하듯 쉽게 걸을 수 있다.



Mount Faber 페이버 산

+65 6377 9688 • Faber Peak, 109 Mount Faber Road,
Singapore 099203 • faberpeaksingapore.com



싱가포르 남부에 우뚝 솟은 페이버 산의 정상에 오르는 방법은 두 가지다. 센토사에서 케이블카를 타고 도착하거나, 서던 리지스에서 이어지는 산책로를 따라 4킬로미터가량 걷는 방법. 후자를 택하면 곳곳에 벤치와 전망대가 있어 쉬어 가며 오를 수 있다. 산 정상에선 싱가포르의 멋진 풍경이 360도로 펼쳐진다.





역사를 알고 보면 더 즐거운 **아트 산책** 비영리단체인 **더 프렌즈 오브 더 뮤지엄스(The Friends of the Museums, FOM)**는 길면 버락스의 역사와 자연에 대해 알려주는 ‘길면 버락스 아트 앤드 히스토리 투어’를 진행한다. 투어 비용은 무료. gillmanbarracks.com

SOUTHWESTERN SINGAPORE & KATONG



Haw Par Villa

호파 빌라

+65 6736 6622 • 262 Pasir Panjang Road, Singapore 118628



타이거 밤(호랑이 연고)을 만든 오보호(Aw Boon Haw)가 조성한 테마파크다. 중국의 여러 신화를 테마로 꾸민 살짝 촌스러운 공원이지만, 입장료를 받지 않는 곳 치고는 유지 관리를 잘 하고 있다. 놀이 기구는 없어도 원색의 조형물로 꾸민 공원을 돌다 보면 기분이 유쾌해진다. 특히 ‘열 가지 지옥’ 지나치지 말자.



Peranakan Terrace Houses

페라나칸 테라스 하우스

Koon Seng Road / Joo Chiat Road

파스텔 톤으로 색칠한 2층 가옥에 나란히 어깨를 맞대고 있는 페라나칸 테라스 하우스. 카통 지역에는 아름다운 전통 테라스 하우스가 많이 남아 있다. 그중 쿤센 로드(Koon Seng Road)와 주치아트 로드(Joo Chiat Road)가 만나는 거리에서 마주칠 수 있는 테라스 하우스는 보존 상태가 좋다. 관광지는 아니지만 가볼 만한 곳.



VivoCity 비보시티

+65 6377 6860/6870 • 1 HarbourFront Walk, Singapore 098585 • vivocity.com.sg



싱가포르 남부에서 가장 인기 좋은 쇼핑몰이자 센토사 모노레일이 출발하는 비보시티. 쇼핑을 내어 휴식 공간이 많아 여유롭게 쇼핑을 즐길 수 있기로 유명한 곳. 싱가포르 비엔날레가 열린 2006년에 문을 열어 곳곳에 예술 작품이 자리한다. 그중 ‘플라워 트리’는 우리나라 최정화 작가의 작품.



Katong Antique House

카통 안티크 하우스

+65 6345 8544 • 208 East Coast Road, Singapore 428907

화려한 장식을 좋아하는 페라나칸 의식주를 한자리에서 만날 수 있는 곳. 주인 피터 위(Peter Wee)는 카통



지역에서 일생을 보낸 인물인데, 자발적인 노력으로 페라나칸 문화 관련 골동품을 모으고 꾸며 박물관과 다름없는 이 집을 완성했다. 일부 소품은 구입할 수도 있다. 예약 후 방문해야 하지만 운이 좋으면 그냥 들어갈 수 있다.

OTHERS

북부, 중부, 남서부, 카통, 플라우 우빈 & 야생동물원

KATONG & CENTRAL SINGAPORE



Little Ice Cream Kafé

리틀 아이스크림 카페

+65 6440 8526 • 258 Tanjong Katong Road, Singapore 437046 • lick.com.sg

홈메이드 스타일 아이스크림을 맛볼 수 있는 리틀 아이스크림 카페. 줄여서 릭(LICK)이라 부른다. 30여 가지 맛을 구비하고 있는데, 카야 토스트, 마일로 다이너쇼어, 두리안, 테타릭 등 싱가포르의 독특한 맛을 담은 아이스크림이 이 집의 특기다. 모임을 해도 좋을 만큼 널찍한 실내 공간과 야외 테이블을 갖췄다.



Shelter in the Woods

셸터 인 더 우즈

+65 6466 6225 • 22 Greenwood Avenue, Singapore 289218 • shelterinthewoods.com

한가로운 부촌에 자리한 로티세리 레스토랑이다. 유럽에서 경력을 쌓은 셰프 마사시 호리우치(Masashi Horiuchi)는 메인 메뉴는 물론 파테, 타르트, 파이, 아이스크림까지 모두 직접 만든다. 로티세리에 오븐으로 조리해 겹질이 바삭하고 속은 부드러운 새끼 돼지 구이에 구운 파인애플을 함께 내는 요리가 이곳의 특기.



328 Katong Laksa

328 카통 락사

51/53 East Coast Road, Singapore 428770
• 328katonglaksa.com.sg

페라나칸 전통 음식 락사를 맛보지 않고 싱가포르 음식을 논할 수 없다. 서로 원조라 우기는 카통 지역의

수많은 식당 중 하나인 328 카통 락사에서 코코넛 밀크, 커리 등을 넣고 끓인 국물에 툽툽 끓기는 국수와 고수, 오탁오탁이라 부르는 어묵, 새조개 등을 넣은 락사를 먹어보자. 처음엔 맛이 생소하다 느끼지만 먹을수록 고소하다.



Wheeler's Yard

휠러스 야드

+65 6254 9128 • 28 Lor Ampas, Singapore 328781
• wheelersyard.com

번화가와 꽤 떨어져 있지만 자전거 애호가라면 꼭 둘러봐야 할 곳. 한때 중고차 매매업소이던 거대한 창고 안에 자전거 숍과 수리점, 그리고 자전거를 테마로 꾸민 빈티지 스타일의 카페가 공존한다. 가구를 좋아하면 예약 후 빈티지 가구 쇼룸도 둘러보면 좋을 듯. 1시간 단위로 자전거를 빌릴 수도 있다.





Pasarbella
파사르벨라

+65 6887 0077 • The Grandstand Bukit Timah,
200 Turf Club Road, Singapore 287994
• pasarbella.com



시장을 칭하는 ‘파사르’와 아름답다는 의미의 ‘벨라’를 결합한 이름처럼 아름답기까지 한 마켓 겸 푸드 코트다. 수산시장처럼 꾸민 일식 레스토랑, 방금 구워낸 홈메이드 케이크 전문점, 카페보다 예쁜 정육점 등 전 세계에서 모인 30곳 이상의 독특하고 멋진 상점이 모여 있다. 구경하는 것만으로도 시간 가는 줄 모른다.



The Beauty Candy Apothecary 더 뷰티 캔디 어퍼서커리

+65 6314 3828 • Cluny Court, 501 Bukit
Timah Road, #01-05B, Singapore 259760
• beautycandy.com.sg



클루니 코트에 자리한 달콤한 라이프스타일 뷰티 습. 고풍스러운 매장에는 인도네시아 패션 디자이너 아스트리 수니다르-라트너(Astrie Sunindar-Ratner)가 직접 엄선한 화장품, 뷰티 소품, 모자, 어린이 잠옷 등의 아이템이 가득하다. 매장 한편에서 갓 짜낸 주스, 글루텐프리 케이크 등을 판매한다.



The Forest by Wangz
더 포레스트 바이 왕즈

+65 6500 3188 • 145A Moulmein Road,
Singapore 308108 • forestbywangz.com

왕즈 호텔에서 운영하는 서비스 아파트먼트다. 취사 가능한 부엌이 딸린 레지던스 객실은 장기 여행객에게 안성맞춤. 인터넷, 시내 전화, 아침 식사, 주차 시설을 무료로 이용할 수 있어 비즈니스 여행객도 많이 찾는다. 갤러리 같은 로비, 인피니티 에지 야외 수영장과 피트니스 시설도 갖췄다. 최소 7일 이상 숙박 가능.



OTHERS

북부, 중부, 남서부, 카툰, 플라우 우빈 & 야생동물원

WILDLIFE PARK



River Safari

리버 사파리

+65 6269 3411 • 80 Mandai Lake Road,
Singapore 729826 • 9AM~ 6PM
• riversafari.com.sg



2013년에 문을 연 리버 사파리는 아마존 강, 메콩 강, 나일 강 등 구역별로 테마 존을 나눠 각각의 강과 그 주변에 서식하는 동물을 만날 수 있는 곳이다. 보트를 타고 아마존 강을 재현한 수로를 돌며 동물을 관찰하는 아마존 리버 퀘스트(SGD5), 크루즈를 타고 리버 사파리를 돌아보는 리버 사파리 크루즈(SGD5)가 인기. 입장료 SGD28.



Jurong Bird Park

주롱 새 공원

+65 6265 0022 • 2 Jurong Hill, Singapore 628925
• 8:30AM~ 6PM • birdpark.com.sg

1971년에 문을 연 싱가포르 최초의 야생동물원. 아시아에서 가장 큰 새 공원이며, 약 400종 5,000여 마리 새가 서식한다. 그중 약 15퍼센트는 멸종 위기종이라 다른 곳에서 찾아보기 어렵다. 인기 구역인 '워터펄 애비어리'는 30미터 높이의 폭포와 그 사이를 자유로이 날아다니는 새들과 교감할 수 있는 곳. 입장료 SGD28.



© Wildlife Reserves Singapore Group



Singapore Zoo

싱가포르 동물원

+65 6269 3411 • 80 Mandai Lake Road,
Singapore 729826 • 8:30AM~ 6PM
• zoo.com.sg



열대우림의 특성을 그대로 살려 만든 자유로운 분위기의 동물원이다. 눈에 띄는 철장이 없어 관람객이 더욱 친밀하게 동물을 만날 수 있으며, 자유롭게 돌아다니는 동물도 많다. 오랑우탄과 함께 아침 식사를 할 수 있는 ‘아멩 레스토랑(SGD23/33)’이 특히 인기. 동물원은 멸종 위기 동물 보호 활동도 지속적으로 펼친다. 입장료 SGD32.



© Wildlife Reserves Singapore Group



Night Safari

나이트 사파리

+65 6269 3411 • 80 Mandai Lake Road, Singapore
729826 • 7:30PM~12AM • www.nightsafari.com.sg



오후 7시 30분에 문을 여는 독특한 야간 동물원이다. 대부분 야생동물이 야행성이라는 사실에 착안해 조도를 달빛 정도로 맞추고, 소음을 줄여 동물의 본능을 깨우는 환경을 조성했다. 40분간 트램을 타고 돌아보는 ‘트램 사파리’를 이용해보고, 4곳의 트레일 산책로를 따라 구석구석 걸어보자. 최근 왈라비 트레일을 개장했다. 입장료 SGD42.

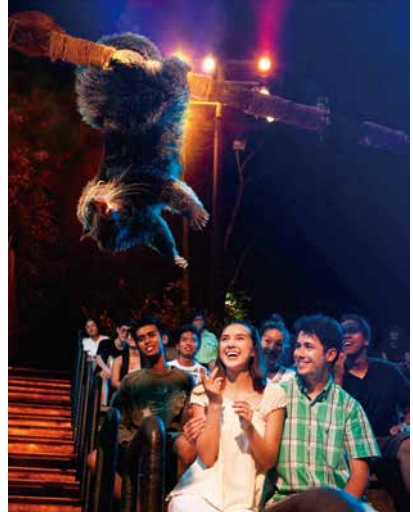

© Wildlife Reserves Singapore Group

1. KATONG

카통



볼 곳 먹을 곳 마실 곳 쇼핑 즐길 곳 잠잘 곳

페라나칸 테라스 하우스



랑렝 로드

유치안 로드

328 카통 락사



이스트 코스트 로드



카통 앤티크 하우스

마린 퍼레이드 로드

리틀 아이스크림 카페



2. CENTRAL SINGAPORE

싱가포르 중부

파사르벨라



싱가포르 아일랜드 컨트리 클럽

부킷 티마 로드

셸터인 더 우즈



단안 로드

더 뷰티 캔디 어퍼서커리 보태닉 가든스



CC19

싱가포르 보태닉 가든스

파라로드 CC20

메리마운트 CC16

맥리치 저수지

칼데콧 CC17

브라델 NS18

NS19 토아 파오

힐러스 야드



더 포레스트 바이 왕즈

노베나 NS20



센트럴 이스트 프레스퀘어

분쟁 NE9

3. SOUTHWESTERN SINGAPORE

싱가포르 남서부

켄트 리지 공원

호파 빌라



호파 빌라 CC25

에이어 라자 익스프레스웨이

에이어 라자 익스프레스웨이

길먼 버락스



서던 리지스



파시르 판창 CC26

케플 바이더

레브라도르 파크 CC27

레드힐 EW18

티움바루 EW17

잘란 부킷 메라

벨록 브랑가 공원

CC28 벨록 브랑가

페이버산



레브라도르 자연보호지역

비보시터



CC29 NE1 허버 프런트

index

찾아보기

7-1

- ㄱ**
- 32 가든스 바이 더 베이
 - 69 고잉 옴
 - 53 굿우드 파크 호텔
 - 84 길먼 버락스
- ㄴ**
- 64 나나 앤드 버드
 - 65 나우미 리오라
 - 39 나우미 호텔
 - 89 나이트 사파리
 - 53 나이트브리지
 - 73 난화총 피시헤드 스팀보트 코너
 - 31 내셔널 갤러리 싱가포르
- ㄷ**
- 47 다 파올로 비스트로 바
 - 27 더 그레이트 싱가포르 세일
 - 58 더 라이브러리
 - 87 더 뷰티 캔디 어퍼서커리
 - 71 더 브레이버리 카페
 - 39 더 사우스 비치 호텔
 - 35 더 슝스 옛 마리나 베이 샌즈
 - 59 더 스테디
 - 72 더 제너럴 컴퍼니
 - 74 더 포드
 - 87 더 포레스트 바이 왕즈
 - 33 더 플러튼 헤리티지
 - 71 더 1925 마이크로브루어리 앤드 레스토랑
 - 73 도쿄바이크
 - 38 돔 카페
 - 72 동포 콜로니얼 카페
 - 44 디스그런틀드 셰프
 - 27 디파발리
 - 60 딩동
- ㄹ**
- 36 래플스 시티 쇼핑 센터
 - 35 랜턴
 - 57 레드닷 디자인 뮤지엄(매드)
 - 38 로랑 베르나르 쇼콜라티에
 - 53 로이즈 인
 - 61 리던던트 슝
 - 88 리버 사파리
 - 53 리젠트 싱가포르 어 포시즌스 호텔
 - 61 리터드 워드 북스
 - 86 리틀 아이스크림 카페
 - 44 린다 갤러리
- ㅁ**
- 77 마담 투소 싱가포르
 - 32 마리나 바라지
 - 27 마리나 베이 싱가포르 카운트다운
 - 35 마리나 스퀘어 / 선택 시티 몰
 - 34 마칸스트라 글루톤스 베이
 - 72 말레이 헤리티지 센터
 - 79 말레이시아인 푸드 스트리트
 - 33 말라이언 파크
 - 80 메가집 어드벤처 파크
 - 46 모노클 슝
 - 71 무스타파 센터
 - 37 민트 장난감 박물관
- ㅂ**
- 46 베이커 앤드 쿡
 - 64 북스액추얼리
 - 59 불아사용화원
 - 45 뷰티 엠포리엄
 - 64 블로섬 슝
 - 85 비보시티
 - 70 비스밀라 베리야니
 - 62 빈초 옛 후아 비
- ㅅ**
- 52 사차 앤드 슝스
 - 34 사테이 바이 더 베이
 - 84 서던 리지스
 - 47 선데이 폭스
 - 35 세라비
 - 37 세인트 앤드류 성당
 - 38 송 파 바쿠테
 - 72 술탄 모스크
 - 71 송케이 로드 베희시장
 - 86 웰터 인 더 우즈
 - 59 스리마리아만 사원
 - 70 스리 비라마칼리암만 사원
 - 34 스카이 온 57
 - 80 스카이라인 루지 센토사
 - 47 스타벅스
 - 77 시 아쿠아리움
 - 36 싱가포르 국립박물관
 - 27 싱가포르 나이트 페스티벌
 - 27 싱가포르 내셔널 데이
 - 89 싱가포르 동물원
 - 37 싱가포르 미술관 / SAM at 8Q
 - 42 싱가포르 보태닉 가든스
 - 54 싱가포르 비지터 센터
 - 26 싱가포르 아트 워크
 - 26 싱가포르 인터내셔널 재즈 페스티벌
 - 79 싱가포르 케이블카
 - 27 싱가포르 푸드 페스티벌
 - 32 싱가포르 플라이어
 - 31 싱가포르 파나코테크 드 파리

index

찾아보기

○ - 기타

○

- 39 아모이 호텔
- 33 아시아 문명 박물관
- 26 아이 라이트 마리나 베이
- 79 아이플라이 싱가포르
- 51 아이언 아트 갤러리
- 52 아이언 오차드
- 32 아트사이언스 뮤지엄
- 45 앙리 샤르팡티에
- 61 야쿰 카야 토스트
- 78 어드벤처 워터코브 파크
- 62 에그3
- 51 에메랄드 힐
- 33 에스플러네이드-시어터스
온 더 베이
- 74 완더러스트 호텔
- 65 왕즈 호텔
- 47 우나 옛 윈 로체스터
- 80 윈스 오브 타임
- 78 유니버설 스튜디오 싱가포르
- 26 음력설
- 79 이미지스 오브 싱가포르
라이브
- 51 이스타나
- 70 인디언 헤리티지 센터

ㅈ

- 60 쟈 바
- 78 조엘 로부송 레스토랑
- 46 존스 더 그로서
- 88 주룽 새 공원
- 27 중추절

ㄷ

- 61 차이나타운 푸드 스트리트
- 68 체 샹 핫 하드웨어
- 45 촌수이 카페
- 26 칭게이 퍼레이드

ㅋ

- 73 카스트 마네크
- 85 카통 앤틱 하우스
- 80 카펠라 싱가포르
- 74 캄렝 호텔
- 37 캐피톨 시어터
- 84 크란지 컨트리사이드 팜 투어
- 52 크레이트 앤드 배럴
- 27 크리스마스 온 어 그레이트
스트리트
- 60 클럽 스트리트 소셜
- 73 킬로 키친

ㅌ

- 62 타이거즈 밀크
- 77 단종 비치 클럽
- 59 통아 이팅 하우스
- 63 티웅바루 마켓
- 62 티웅바루 베이커리
- 63 티웅바루 클럽 싱가포르

ㅍ

- 87 파사르벨라
- 78 팔라완 비치
- 26 패션 스텝스 아웃 @ 오차드
- 50 팩트
- 60 팬틀러
- 36 페라나칸 뮤지엄
- 85 페라나칸 테라스 하우스
- 84 페이버 산
- 27 포물러윈 싱가포르 그랑프리
- 36 포트 캐닝 공원
- 63 포티 헙츠
- 38 폭 바이 난두 주버니
- 34 폴른
- 26 풍갈
- 83 플라우 우빈
- 63 플레인 바닐라

ㅎ

- 44 하우스
- 70 헝그리 히로스
- 44 현대미술관
- 74 호텔 클로버 노스 브리지 769
- 39 호텔 포트 캐닝
- 85 호파 빌라
- 86 휠러스 야드

기타

- 52 313 옛 서머릿
- 86 328 카통 락사
- 45 PS. 카페
- 64 PS. 카페 프티



